

Αρ. Μελέτης 27/2015

ΕΡΓΟ : ΣΥΝΤΗΡΗΣΗ ΟΔΙΚΟΥ ΔΙΚΤΥΟΥ ΔΗΜΟΥ ΠΛΑΤΑΝΙΑ
ΦΟΡΕΑΣ : ΔΗΜΟΣ ΠΛΑΤΑΝΙΑ
ΠΡΟΫΠΟΛΟΓΙΣΜΟΣ : 200.000,00 € (με ΦΠΑ)
ΠΗΓΗ ΧΡΗΜΑΤΟΔΟΤΗΣΗΣ : ΥΠΟΥΡΓΕΙΟ ΥΠΟΔΟΜΩΝ
ΧΡΗΣΗ : 2015

ΑΛΙΚΙΑΝΟΣ ΔΕΚΕΜΒΡΙΟΣ 2015

Ο Μελετητής

**ΘΕΜΙΣΤΟΚΛΗΣ ΜΠΟΥΛΤΑΔΑΚΗΣ
ΤΟΠΟΓΡΑΦΟΣ ΜΗΧΑΝΙΚΟΣ Τ.Ε.
ΔΗΜΟΥ ΠΛΑΤΑΝΙΑ**



ΕΛΛΗΝΙΚΗ ΔΗΜΟΚΡΑΤΙΑ
ΝΟΜΟΣ ΧΑΝΙΩΝ
ΔΗΜΟΣ ΠΛΑΤΑΝΙΑ
Δ/ΝΣΗ ΤΕΧΝ. ΥΠΗΡΕΣΙΩΝ

ΕΡΓΟ : ΣΥΝΤΗΡΗΣΗ ΟΔΙΚΟΥ ΔΙΚΤΥΟΥ
ΔΗΜΟΥ ΠΛΑΤΑΝΙΑ
ΦΟΡΕΑΣ : ΔΗΜΟΣ ΠΛΑΤΑΝΙΑ
ΠΡΟΫΠΟΛΟΓΙΣΜΟΣ: 200.000,00 €

ΤΕΧΝΙΚΗ ΕΚΘΕΣΗ

Η παρακάτω Τεχνική Περιγραφή αναφέρεται στις εργασίες που θα εκτελεστούν για την συντήρηση του οδικού δικτύου σε επιλεγμένα σημεία του στα οποία έχει υποστεί ζημιές.

Αναγκαία είναι η άμεση αποκατάσταση των υφιστάμενων ζημιών, προκειμένου να διασφαλιστεί η ασφάλεια στις μετακινήσεις των δημοτών και των επισκεπτών της περιοχής μας και να εξασφαλιστεί η ομαλή προσβασιμότητα στους κύριους οδικούς άξονες του Δήμου Πλατανιά.

Συγκεντρωτικά αναφέρουμε τις άμεσες επεμβάσεις που πρέπει να γίνουν, καθώς και τον χαρακτηρισμό των οδών (κατά ΟΜΟΕ) και την κατάταξη τους στην αντίστοιχη κατηγορία σύμφωνα με το Ν.4014/2011 περί Περιβαλλοντικής Αδειοδότησης.

Στις εργασίες που θα πραγματοποιηθούν δεν περιλαμβάνονται διαπλατύνσεις στις υπό παρέμβαση οδούς.

α) Στην οδό Σκινέ – Φουρνέ (κύρια συλλεκτήρια οδός ΒΙV κατηγορία Β) σε τμήμα που υπάρχει φθαρμένο οδόστρωμα και επανατοποθέτηση ασφαλτοτάπητα σε μήκος 100 μέτρων

β) Στην τοπική κοινότητα Ραβδούχα κατηγορία Β) ασφαλιτόστρωση οδού μήκους 350 μέτρων , στο νότιο τμήμα του οικισμού, (συλλεκτήρια οδός ΔΙV κατηγορία Β)

γ) Στην τοπική κοινότητα Ραβδούχα τοποθέτηση προστατευτικών κιγκλιδωμάτων στην οδό που οδηγεί στην παραλία σε μήκος 1100 μέτρων (συλλεκτήρια οδός ΔΙV κατηγορία Β)

δ) Στο οικισμό Μινωθιανά της τοπικής κοινότητας Κολυμβαρίου ασφαλιτόστρωση οδού σε μήκος 350 μέτρων στο νότιο τμήμα του οικισμού,(συλλεκτήρια οδός ΔΙV κατηγορία Β)

ε) Στον οικισμό Μόδι ασφαλιτόστρωση οδού , στο βορειανατολικό τμήμα του οικισμού σε μήκος 150 μέτρων ,(συλλεκτήρια οδός ΔΙV κατηγορία Β)

ζ) Στον οικισμό Ξηροκάμπι ασφαλτόστρωση οδού σε μήκος 500 μέτρων εκτός οικισμού (αγροτική οδός AV κατηγορία Β)

η) Τσιμεντόστρωση αγροτικής οδού στο Ψαθογιάννο μήκους 450 μέτρων (αγροτική οδός AV κατηγορία Β)

θ) Στην τ.κ. Βουκολιών ασφαλτόστρωση αγροτικής οδού που οδηγεί στο κτίριο του Πολύκεντρου σε μήκος 440 μέτρα, (αγροτική οδός AV κατηγορία Β)

ΣΥΝΤΑΧΘΗΚΕ
Αλικιανός Δεκέμβριος 2015

Ο συντάξας
Θεμιστοκλής Μπουλταδάκης
Τοπογράφος Μηχανικός

Η προϊσταμένη τμήματος
Τεχνικών Έργων Δήμου Πλατανιά

Μαρκουλάκη Νάνσυ
Πολιτικός μηχανικός

ΘΕΩΡΗΘΗΚΕ
Ε.Δ.Η. Προϊσταμένη
Δ/σης Τεχνικών Υπηρεσιών

Αγνώ. Κασιβελάκη
Πολιτικός Μηχανικός

ΠΡΟΥΠΟΛΟΓΙΣΜΟΣ ΜΕΛΕΤΗΣ

Α/Α	Είδος εργασιών	Α.Τ.	Αρθρο	Κωδ. Αναθίσης	Μονάδα	Ποσότητα	Τιμή	Δαπάνη	ΣΥΝΟΛΟ
1	Ασφαλτική συγκολλητική επάλειψη	1.1	ΟΑΝ ΝΕΤ-Δ-4-Α	ΟΑΝ 4120:100%	M2	590	0,45	265,50	
2	Ασφαλτική στρώση κυκλοφορίας συμμικτωμένου πάχους 0,05 m με χρήση κοπής ασφάλτου	1.2	ΟΑΝ ΝΕΤ-Δ-8.1.Μ-Α	ΟΑΝ 4521Β:100%	M2	6.825	7,70	52.552,50	
3	Υπόβαση οδοστρώσης μεταβλητού πάχους	1.3	ΟΑΝ ΝΕΤ-Γ-1.1.Μ-Α	ΟΑΝ 3121Β:100%	M3	825	11,60	7.187,50	
4	Βάση οδοστρώσης μεταβλητού πάχους	1.4	ΟΑΝ ΝΕΤ-Γ-2.1.Μ-Α	ΟΑΝ 3211Β:100%	M3	825	11,50	7.187,50	
5	Μονόπλευρα χαλύβδινα στηθία ασφαλείας, ικανότητας συγκράτησης N2 που τοποθετούνται με έμπηξη, κατηγορίας σφοδρότητας π ράκρουσης Α, σύμφωνα με τα πρότυπα ΕΛΟΤ EN 1317-2, λεπουργικού πάχους W7	1.5	ΟΑΝ ΝΕΤ-Ε-1.1.1-Α	ΟΑΝ ΝΕΤ-Ε-1.1.1-Α-ΜΜ		1.100	35,00	38.500,00	
6	Κατασκευή ρεβρίων, τραπεζοειδών τέρμων, στρώσεων προστασίας στεγάνωσης γεφυρών κλπ με ακυρόδεμα C18/20	1.6	ΟΑΝ ΝΕΤ-Β-29.3.1-Α	ΟΑΝ 2532:100%	M3	150	94,20	14.130,00	
	ΣΥΝΟΛΟ (1)							119.823,00	119.823,00
	Ενδιάμεσος						Αθροισμα		119.823,00
						119.823,00	x18,00%		21.568,14
	Ενδιά Απρόβλεπτα						Αθροισμα		141.391,14
						141.391,14	x15,00%		21.208,67
	Αναθεώρηση						Αθροισμα		162.599,81
									1,82
	Ενδιά Φ.Π.Α.						Αθροισμα		162.601,63
						162.601,63	x23,00%		37.398,37
	ΕργοWin ΣΥΝΟΛΙΚΗ ΔΑΠΑΝΗ ΕΡΓΟΥ								200.000,00

ΑΛΙΚΙΩΝ Σ Δεκ μβριος 2015

Ο ΣΥΝΤΑΞΑΣ

Η ΠΡΟΪΣΤΑΜΕΝΗ ΤΜΗΜΑΤΟΣ
ΤΕΧΝΙΚΩΝ ΕΡΓΩΝ ΔΗΜΟΥ ΠΛΑΤΑΝΙΑ

ΘΕΩΡΗΣΗ

Η ΠΡΟΪΣΤΑΜΕΝΗ ΔΙΕΥΘΥΝΣΗΣ

ΘΕΜΗΣ ΜΠΟΥΛΤΑΔΑΚΗΣ
ΤΟΠΟΓΡΑΦΟΥ ΜΗΧΑΝΙΚΟΣ ΤΕ

ΜΑΡΚΟΥΛΑΚΗ ΝΑΝΣΥ
ΠΟΛΙΤΙΚΟΣ ΜΗΧΑΝΙΚΟΣ

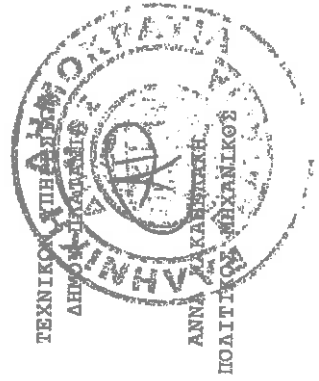

ΕΛΛΗΝΙΚΗ ΔΗΜΟΚΡΑΤΙΑ
ΝΟΜΟΣ ΧΑΝΙΩΝ
ΔΗΜΟΣ ΠΛΑΤΑΝΙΑ
Δ/ΝΣΗ ΤΕΧΝ. ΥΠΗΡΕΣΙΩΝ

ΕΡΓΟ: ΣΥΝΤΗΡΗΣΗ ΟΔΙΚΟΥ ΔΙΚΤΥΟΥ
ΔΗΜΟΥ ΠΛΑΤΑΝΙΑ
ΦΟΡΕΑΣ: ΔΗΜΟΣ ΠΛΑΤΑΝΙΑ
ΧΡΗΜΑΤΟΔΟΤΗΣΗ: ΣΑΕ571
ΧΡΗΣΗ: 2015

ΤΙΜΟΛΟΓΙΟ ΜΕΛΕΤΗΣ

I. ΓΕΝΙΚΟΙ ΟΡΟΙ

1.1 Στις τιμές του παρόντος Τιμολογίου, που αναφέρονται σε μονάδες τελειωμένης εργασίας και που ισχύουν ενιαία για όλες τις εργασίες που θα εκτελεσθούν στη περιοχή του υπόψη έργου, ανεξάρτητα από τη θέση και την έκταση αυτών περιλαμβάνονται :

α. Όλες οι δαπάνες που απαιτούνται για την πλήρη και έντεχνη εκτέλεση των εργασιών του έργου που αναφέρονται στην επικεφαλίδα, σύμφωνα με τους όρους του παρόντος και τα λοιπά τεύχη και σχέδια, όπως αυτά αναγράφονται στην Διακήρυξη Δημοπρασίας του έργου.

β. Γενικά κάθε δαπάνη, έστω και αν δεν κατονομάζεται ρητά, αλλά είναι απαραίτητη για την πλήρη και έντεχνη εκτέλεση της μονάδας κάθε εργασίας. Καμία αξίωση ή διαμφισβήτηση δεν μπορεί να θεμελιωθεί, που να έχει σχέση προς το είδος και την απόδοση των μηχανημάτων, την ειδικότητα και τον αριθμό του εργατοτεχνικού προσωπικού, όπως και την δυνατότητα χρησιμοποίησης ή όχι μηχανικών μέσων.

1.2 Ετσι ενδεικτικά και όχι περιοριστικά, μνημονεύονται (για απλή διευκρίνιση του όρου "κάθε δαπάνη") οι παρακάτω δαπάνες που περιλαμβάνονται στο περιεχόμενο των τιμών του τιμολογίου :

α. Οι δαπάνες προμήθειας και μεταφοράς στον τόπο χρήσης, αποθήκευσης, φύλαξης, επεξεργασίας και προσέγγισης όλων ανεξαιρέτα των υλικών που είναι αναγκαία για τα έργα, με όλες τις απαιτούμενες φορτοεκφορτώσεις και τις κάθε είδους μετακινήσεις, μέχρι την πλήρη ενσωμάτωσή τους, εκτός αν περιγράφεται διαφορετικά στα άρθρα του Τιμολογίου.

β. Οι δαπάνες μισθών, ημερομισθίων, υπερωριών, ασφάλισης (στο Ι.Κ.Α., ασφαλιστικές εταιρίες, άλλους ημεδαπούς και αλλοδαπούς ασφαλιστικούς Οργανισμούς κατά περίπτωση όπως απαιτείται κ.λ.π.), δώρων εορτών, επιδόματος αδείας κλπ, του κάθε είδους επιστημονικού και διευθύνοντος το έργο προσωπικού, του εξειδικευμένου ή όχι προσωπικού των γραφείων, εργοταξίων, μηχανημάτων, συνεργείων κλπ ημεδαπού ή αλλοδαπού εργαζομένου στον τόπο του έργου ή αλλού (εντός και εκτός της Ελλάδος).

γ. Οι δαπάνες για την κινητοποίηση του αναδόχου, την εξεύρεση (ενοικίαση ή αγορά), οργάνωση, διαρρύθμιση κλπ των εργοταξιακών χώρων, τις εγκαταστάσεις αυτών, τις παροχές νερού, ηλεκτρικού ρεύματος κλπ ευκολιών, τις σχετικές συνδέσεις, την εγκατάσταση γραφείων αναδόχου και Διευθύνουσας Υπηρεσίας, σύμφωνα με την ΕΣΥ και σύμφωνα με τους υπόλοιπους όρους δημοπράτησης.

δ. Οι δαπάνες λειτουργίας όλων των παραπάνω εργοταξιακών εγκαταστάσεων και ευκολιών.

ε. Οι κάθε είδους δαπάνες για την εγκατάσταση εργοταξιακού Εργαστηρίου και την εκτέλεση δοκιμών.

στ. Οι δαπάνες πλήρους κατασκευής προκατασκευασμένων στοιχείων (που περιλαμβάνουν και τις δαπάνες υλικών, εργασίας, μηχανημάτων, εγκαταστάσεων, βοηθητικών έργων κλπ) με τις φορτοεκφορτώσεις και μεταφορές μέχρι τη θέση της τελικής ενσωμάτωσής τους στο έργο).

ζ. Οι δαπάνες για κάθε είδους ασφάλισεις (μεταφορών, μηχανημάτων κλπ).

η. Οι δαπάνες ασφάλειας του εργοταξίου και πρόληψης ατυχημάτων, εργαζομένων ή τρίτων ή την πρόληψη πρόκλησης βλαβών σε πράγματα (κινητά ή ακίνητα) τρίτων.

θ. Οι δαπάνες του ποιοτικού ελέγχου, όπως αυτές προδιαγράφονται στα λοιπά τεύχη δημοπράτησης.

ι. Οι δαπάνες διάθεσης, προσκόμισης και λειτουργίας των μηχανημάτων που απαιτούνται για τα έργα, μέσα στις οποίες περιλαμβάνονται τα μισθώματα, η αποθήκευση, φύλαξη και η ασφάλιση αυτών, η επιβάρυνση για λόγους απόσβεσης, η επισκευή και συντήρηση, οι για οποιαδήποτε αιτία ημεραργίες, η παραλαβή, μεταφορά επί τόπου και επιστροφή αυτών, οι άγονες μετακινήσεις τους, τα απαιτούμενα καύσιμα, λιπαντικά κλπ.

ια. Οι δαπάνες παραγωγής, φορτοεκφόρτωσης και μεταφοράς με ή χωρίς προσωρινές αποθέσεις μέχρι τη θέση χρησιμοποίησης κάθε είδους υλικών λατομείων, ορυχείων, κλπ, εκτός αν περιγράφεται διαφορετικά στα άρθρα του Τιμολογίου.

ιβ. Οι δαπάνες καθυστερήσεων, μειωμένης απόδοσης μηχανημάτων και προσωπικού, εκτέλεση των έργων με μεθοδολογία χαμηλής παραγωγικότητας κλπ, λόγω των εμποδίων που εισάγει η εξασφάλιση της υπάρχουσας κυκλοφορίας κατά την κατασκευή, σε συνδυασμό με τη κατά φάσεις εκτέλεση των έργων, όπως προβλέπεται από το πρόγραμμα και τις τμηματικές προθεσμίες προόδου των έργων.

ιγ. Οι τυχόν αναγκαίες μελέτες και υποστήριξης των κυρίων αγωγών και οχετών ΟΚΩ που συναντώνται κατά τη διάρκεια των εκσκαφών.

ιδ. Οι δαπάνες καθυστερήσεων, λόγω πρόσθετων εργασιών και λόγω συμπληρωματικών μέτρων - έργων ασφάλειας, για τη μη παρακώλυση της ομαλής διεξαγωγής της κυκλοφορίας, όπως π.χ. :

I. Οι δαπάνες των προσωρινών γεφυρώσεων σκαμμάτων, πλάτους μικρότερου των 5,00 μ που τυχόν θα απαιτηθούν για την αποκατάσταση της κυκλοφορίας των οχημάτων και πεζών σε οδούς μικρής σημασίας.

II. Οι δαπάνες ξύλινων ή μεταλλικών περιφραγμάτων, κινητών ή όχι.

Οι δαπάνες μεταφοράς, προσέγγισης, απομάκρυνσης αυτών, καθώς επίσης και της καθημερινής κάλυψης σκαμμάτων με σιδηρά φύλλα (λαμαρίνες), όπου τούτο απαιτείται για την αποκατάσταση της κυκλοφορίας οχημάτων και πεζών, όπως και οποιονδήποτε κατασκευών αντιστήριξης των πρανών των ορυγμάτων για λόγους ασφαλείας της κυκλοφορίας και των κατασκευών.

ιε. Οι ειδικές υποχρεώσεις του αναδόχου που αναφέρονται στη ΕΣΥ.

ιστ. Οι δαπάνες προεργασίας επιφανειών για τις οποιαδήποτε ασφαλικές επιστρώσεις επ'αυτών (παλαιών ή νέων επιφανειών) όπως π.χ. πικούνισμα, σκούπισμα, καθαρισμός, άρση και μεταφορά των προϊόντων που παράγονται από τις παραπάνω εργασίες κλπ (εκτός αν περιγράφεται διαφορετικά στα άρθρα του Τιμολογίου).

ιζ. Οι δαπάνες διάνοιξης τομών ή οπών στα τοιχώματα υφισταμένων φρεατίων, αγωγών ή τεχνικών έργων, για την σύνδεση αγωγών που συμβάλλουν σ'αυτά (εκτός

αν περιγράφεται διαφορετικά στα άρθρα του Τιμολογίου).

ιη. Οι δαπάνες καθυστερήσεων λόγω εργατοξιακών γενικά δυσχερειών, που προέρχονται από κάθε είδος εγκαταστάσεις και δίκτυα εταιριών και Οργανισμών Κοινής Ωφελείας.

ιθ. Οι δαπάνες των ειδικών μελετών που προβλέπονται από την ΕΣΥ (μελέτες σύνθεσης σκυροδεμάτων κλπ.)

κ. Οι δαπάνες αποκατάστασης τοπίου και των εν γένει μέτρων για την προστασία του περιβάλλοντος σύμφωνα με τα λοιπά τεύχη δημοπράτησης.

κα. Οι δαπάνες του κάθε είδους διοδίων, επιβαρύνσεων στα υλικά από φόρους, τέλη, δασμούς, ειδικούς φόρους κλπ.

κβ. Οι δαπάνες από τις κάθε είδους αντιλήψεις και την αντιμετώπιση των επιφανειακών, υπόγειων και πηγαίων νερών, σύμφωνα με τους λοιπούς όρους δημοπράτησης.

κγ. Οι δαπάνες έκδοσης αδειών κάθε είδους εργασιών από τις αρμόδιες Αρχές και τους Οργανισμούς ή και τις Εταιρίες Κοινής Ωφελείας (ΟΚΩ) (εκτός αν περιγράφεται διαφορετικά στα άρθρα του Τιμολογίου).

κδ. Οι υπόλοιπες ειδικές δαπάνες που βαρύνουν τον ανάδοχο, όπως αυτές αναφέρονται στις ισχύουσες Συγγραφές Υποχρεώσεων (ΕΣΥ, ΤΣΥ, ΓΣΥ) και τους λοιπούς όρους δημοπράτησης.

1.3 Στις τιμές μονάδας του έργου περιλαμβάνεται και κάθε δαπάνη κατά την οποία ενδέχεται να επιβαρυνθεί ο ανάδοχος για την αδιάκοπη εξασφάλιση της λειτουργίας των υπάρχοντων αποχετευτικών δικτύων όμβριων της περιοχής.

1.4 Ανάλογα προβλήματα και η αντίστοιχη προσοχή του αναδόχου με τις συνεπαγόμενες δαπάνες, μπορούν να προκύψουν από τη διατήρηση της λειτουργίας και τη μεγάλη σημασία που έχουν ορισμένοι άλλοι αγωγοί και λοιπές εγκαταστάσεις υπόλοιπων δικτύων ΟΚΩ (ΟΤΕ, ΔΕΗ κλπ.) Και οι δαπάνες αυτές περιλαμβάνονται ανηγμένα στις τιμές του Τιμολογίου.

1.5 Στις τιμές μονάδας του Τιμολογίου δεν συμπεριλαμβάνεται το ποσοστό για γενικά έξοδα κλπ για πάσης φύσης βάρη ή υποχρεώσεις του αναδόχου, όπως και για όφελος αυτού, δηλαδή για τις δαπάνες επιστάσις, τις κάθε είδους κρατήσεις, φόρους δασμούς, ασφάλιστρα, τέλη χαρτοσήμου, συμφωνητικών, αποδείξεων, πιστοποιήσεων πληρωμών, κλπ. τόκους των κεφαλαίων, τις κάθε είδους μετακινήσεις του εργατοτεχνικού και λοιπού προσωπικού, τις πρόσθετες δαπάνες λόγω δυσχερειών και εμποδίων κάθε είδους κατά την εκτέλεση, τα διοικητικά έξοδα, τη λειτουργία γραφείων, κλπ και γενικά τα επισφαλή έξοδα από δυσχέρειες κάθε είδους που έχουν ή δεν έχουν προβλεφθεί. Το ποσοστό αυτό, ενιαίο για όλες τις εργασίες και σε οποιαδήποτε θέση των έργων καθορίζεται σε ως προς τις τιμές του Τιμολογίου.

1.6 Ο Φόρος Προστιθέμενης Αξίας (ΦΠΑ) επί των τιμολογίων εισπράξεων του αναδόχου επιβαρύνει τον Κύριο του έργου.

II. TIMEE E4APMOHE

II. ΤΙΜΕΣ ΕΦΑΡΜΟΓΗΣ**ΕΡΓΑΣΙΕΣ ΟΔΟΠΟΙΑΣ****1 Άρθρο 1.1** ΟΔΝ ΝΕΤ-0-4-Α**ΑΣΦΑΛΤΙΚΗ ΣΥΓΚΟΛΛΗΤΙΚΗ ΕΠΑΛΕΙΨΗ**

(Αναθεωρείται με το άρθρο ΟΔΟ-4120)

Συγκολλητική επάλειψη επί ασφαλτικής στρώσης ή επί σκυροδέματος (π.χ. προστασίας μεμβρανών στεγανοποίησης τεχνικών στέψης), με ασφαλτικό διάλυμα τύπου ME-5 ή καθαρή άσφαλο ή ασφαλτικό γαλάκτωμα ταχείας διάσπασης, ανεξάρτητα από την έκταση και τη μορφή της επιφάνειας, σε υπόγεια και υπαίθρια έργα.

Στην πμή μονάδας περιλαμβάνονται:

- η προμήθεια της ασφάλτου, του πετρελαίου και του τυχόν απαιτούμενου ανυδρόφιλου παρασκευάσματος και η μεταφορά τους επί τόπου του έργου από οποιαδήποτε απόσταση,

- η διακίνηση των υλικών και η παρασκευή του ασφαλτικού διαλύματος (θέρμανση, εναποθήκευση, φύλαξη κλπ.), ο καθαρισμός της επιφάνειας που θα προεπαλειφθεί με μηχανικό σάρωθρο και χειρωνακτική υποβοήθηση,

- η μεταφορά και διάχυση του ασφαλτικού διαλύματος ή του γαλακτώματος με αυτοκινούμενο διανομέα ασφάλτου (Federal) και η επαναθέρμανση του διαλύματος πριν από τη διάχυση (όταν απαιτείται).

Τιμή ανά τετραγωνικό μέτρο ασφαλτικής συγκολλητικής επάλειψης.

Μονάδα μέτρησης : Τετραγωνικά μέτρα

Αναθεωρείται με : ΟΔΝ 4120: 100,00%

Ευρώ : μηδέν και Σαράντα πέντε λεπτά

€ 0,45

2 Άρθρο 1.2

ΟΔΝ ΝΕΤ-Δ-Β.1.Μ-Α

Ασφαλτική στρώση κυκλοφορίας συμπτυκνωμένου πάχους 0,05 m με χρήση κοινής ασφάλτου

(Αναθεωρείται με το άρθρο ΟΔΟ-4521B)

Κατασκευή ασφαλτικής στρώσης κυκλοφορίας, σε υπόγεια και υπαίθρια έργα, ανεξάρτητα από την έκταση και τη μορφή της επιφάνειας, με ασφαλτόμιγμα παρασκευαζόμενο εν θερμώ σε μόνιμη εγκατάσταση με θραυστά αδρανή υλικά λατομείου, τύπου ΑΣ 12,5 ή ΑΣ 20, σύμφωνα με την εγκεκριμένη μελέτη συνθέσεως και την ΕΤΕΠ 05-03-11-04 "Ασφαλτικές στρώσεις κλειστού τύπου ασφαλτικού σκυροδέματος".

Στην τιμή μονάδας περιλαμβάνονται:

- η παραγωγή ή προμήθεια και μεταφορά των κατάλληλων αδρανών υλικών και της ασφάλτου μέχρι την εγκατάσταση παραγωγής του ασφαλτομίγματος
- η παραγωγή του ασφαλτομίγματος, σύμφωνα με την εγκεκριμένη μελέτη συνθέσεως
- η μεταφορά του θερμού ασφαλτομίγματος επί τόπου, η διάστρωσή του με finisher
- η σταλία των μεταφορικών μέσων
- η κυλίνδρωση του ασφαλτομίγματος (αρχική, ενδιάμεση-εντατική και τελική), ώστε να προκύψει η προδιαγραφόμενη επιφανειακή υφή και ομαλότητα
- η πλήρης συμπίκνωση και επιμελής ισοπέδωση των διαμήκων και εγκάρσιων ενώσεων για την εξάλειψη των επιφανειακών ιχνών.

Στις πμές μονάδας περιλαμβάνεται και η αξία της ενσωματωμένης ασφάλτου

Τιμή ανά τετραγωνικό μέτρο ασφαλτικής στρώσης κυκλοφορίας, αποδεκτής ποιότητας και χαρακτηριστικών σύμφωνα με την ΕΤΕΠ 05-03-11-04, ανάλογα με το συμπτυκνωμένο πάχος της και τον τύπο της χρησιμοποιούμενης ασφάλτου.

Μονάδα μέτρησης : Τετραγωνικά μέτρα
 Αναθεωρείται με : ΟΔΝ 4521B: 100,00%
 Ευρώ : Επτά και Εβδομήντα λεπτά

€ 7,70

3 Άρθρο 1.3

ΟΔΝ ΝΕΤ-Γ-Ι.1.Μ-Α

Υπόβαση οδοστρώσεως μεταβλητού πάχους

(Αναθεωρείται με το άρθρο ΟΔΟ-3121.B)

Κατασκευή υπόβασης οδοστρώσεως μεταβλητού πάχους από θραυστά αδρανή υλικά σταθεροποιημένου τύπου σύμφωνα με την ΕΤΕΠ 05-03-03-00 "Στρώσεις οδοστρωμάτων από ασύνδετα αδρανή υλικά", με συμπίκνωση κατά στρώσεις μεγίστου συμπτυκνωμένου πάχους κάθε στρώσης 0,10 m, ανεξάρτητα από τη μορφή και την έκταση της επιφάνειας κατασκευής, σε υπαίθρια ή υπόγεια έργα.

Στην τιμή μονάδας περιλαμβάνονται:

- η προμήθεια των αδρανών και του νερού διαβροχής,
- η μεταφορά τους επί τόπου του έργου από οποιαδήποτε απόσταση,
- η διάστρωση, διαβροχή και πλήρης συμπίκνωση, ώστε να προκύψει η προβλεπόμενη από την μελέτη γεωμετρική επιφάνεια.

Η επιμέτρηση θα γίνεται με γεωμετρική χωροστάθμιση κατά διατομές πριν και μετά την κατασκευή της στρώσεως, σύμφωνα με την μελέτη.

Τιμή ανά κυβικό μέτρο συμπτυκνωμένης υπόβασης μεταβλητού πάχους

Μονάδα μέτρησης : Κυβικά μέτρα
 Αναθεωρείται με : ΟΔΝ 3121B: 100,00%
 Ευρώ : Ενδεκα και Πενήντα λεπτά

€ 11,50

4 Άρθρο 1.4 ΟΔΝ ΚΕΤ-Τ-2.1.Μ-Α**Βάση οδοστρωσίας μεταβλητού πάχους**

(Αναθεωρείται με το άρθρο ΟΔΟ-3211.Β)

Κατασκευή βάσης οδοστρωσίας μεταβλητού πάχους από θραυστά αδρανή υλικά σταθεροποιημένου τύπου σύμφωνα με την ΕΤΕΠ 05-03-03-00 "Στρώσεις οδοστρωμάτων από ασύνδετα αδρανή υλικά", με συμπύκνωση κατά στρώσεις μεγίστου συμπυκνωμένου πάχους κάθε στρώσης 0,10 m, ανεξάρτητα από τη μορφή και την έκταση της επιφάνειας κατασκευής, σε υπαίθρια ή υπόγεια έργα.

Στην τιμή μονάδας περιλαμβάνονται:

- η προμήθεια των αδρανών και του νερού διαβροχής,
- η μεταφορά τους επί τόπου του έργου από οποιαδήποτε απόσταση,
- η διάστρωση, διαβροχή και πλήρης συμπύκνωση, ώστε να προκύψει η προβλεπόμενη από την μελέτη γεωμετρική επιφάνεια.

Η επιμέτρηση θα γίνεται με γεωμετρική χωροστάθμιση κατά διατομές πριν και μετά την κατασκευή της στρώσεως, σύμφωνα με την μελέτη.

Τιμή ανά κυβικό μέτρο συμπυκνωμένης βάσης μεταβλητού πάχους

Μονάδα μέτρησης : Κυβικά μέτρα

Αναθεωρείται με : ΟΔΝ 3211Β: 100,00%

Ευρώ : Ενδεκα και Πενήντα λεπτά

€ 11,50

5 Άρθρο 1.5 ΟΔΗ NET-E-1.1.1-A

Μονόπλευρα χαλύβδινα στηθαία ασφαλείας ικανότητας συγκράτησης N2 που τοποθετούνται με έμπηξη, κατηγορίας σφοδρότητας πρόσκρουσης A, σύμφωνα με το πρότυπο ΕΛΟΤ EN 1317-2 Στηθαία ασφαλείας ικανότητας συγκράτησης N2, λειτουργικού πλάτους W7

(Αναθεωρείται με το άρθρο ΟΔΟ-2653)

1. Γενικά

Προμήθεια, μεταφορά επί τόπου του έργου και τοποθέτηση Συστημάτων Συγκράτησης Οχημάτων (ΣΑΟ) κατά ΕΛΟΤ EN 1317, σύμφωνα με την βασιζόμενη στις ΟΜΟΕ-ΣΑΟ μελέτη σήμανσης-ασφάλισης της οδού.

Στο παρόν άρθρο περιλαμβάνονται: στηθαία ασφαλείας μεταλλικά ή από σκυρόδεμα, απολήξεις αρχής και πέρατος, οι συναρμογές, τα προσωρινά στηθαία ασφαλείας και τα Συστήματα Απορρόφησης Ενέργειας Πρόσκρουσης (Σ.Α.Ε.Π.).

Τα στηθαία ασφαλείας, σύμφωνα με το Πρότυπο ΕΛΟΤ EN 1317-2 διακρίνονται με βάση τα ακόλουθα χαρακτηριστικά:

- Ικανότητα συγκράτησης : N2, H1, H2, H4b
- Λειτουργικό πλάτος:
 - κατηγορία W1: $\leq 0,80$ m
 - κατηγορία W2: $\leq 0,80$ m
 - κατηγορία W3: $\leq 1,00$ m
 - κατηγορία W4: $\leq 1,30$ m
 - κατηγορία W5: $\leq 1,70$ m
 - κατηγορία W6: $\leq 2,10$ m
 - κατηγορία W7: $\leq 2,50$ m
 - κατηγορία W8: $\leq 3,50$ m
- Κατηγορία σφοδρότητας πρόσκρουσης: A, B, C
- Διαμόρφωση: μονόπλευρα, αμφίπλευρα

Τα ΣΑΟ θα φέρουν σήμανση CE σύμφωνα με το πρότυπο ΕΛΟΤ EN 1317-5 και θα συνοδεύονται από τα πιστοποιητικά και έγγραφα που καθορίζονται στο μέρος 5 του προτύπου.

Οι τιμές μονάδος αναφέρονται σε πλήρως εγκατεστημένα συστήματα, σύμφωνα με το εγχειρίδιο του κατασκευαστή (installation manual) και περιλαμβάνουν τα προβλεπόμενα από την μελέτη οπισθοανακλαστικά στοιχεία (λευκά ή κόκκινα).

Τα επιμετρούμενα μήκη των συναρμογών στηθαίων ασφαλείας διαφορετικού τύπου ή/και διαφορετικής δυναμικής λειτουργίας κατά την πρόσκρουση οχημάτων σ' αυτά, θα κατατάσσονται στον βαρύτερο τύπο ικανότητας συγκράτησης.

Τα ειδικά τεμάχια απολήξεων αρχής και πέρατος περιλαμβάνονται ανηγμένα στις ανά τρέχον μέτρο τιμές μονάδος. Τα στοιχεία βύθισης επιμετρώνται ως μήκη των αντιστοιχών στηθαίων με προσαύξηση 5%. Η προσαύξηση αυτή νοείται ότι καλύπτει πλήρως τις πρόσθετες δαπάνες διαμόρφωσης και εγκατάστασης των στοιχείων βύθισης. Στην πμή μονάδας των χαλύβδινων στηθαίων ασφαλείας περιλαμβάνεται και η δαπάνη της αντισκωριακής προστασίας αυτών με θερμό βαθύ γαλβάνισμα κατά ΕΛΟΤ EN IS 1461.

2. Επιλογή ΣΑΟ οδικών έργων στην εξωτερική οριογραμμή οδοστρώματος

Τα εφαρμοζόμενα Συστήματα Αναχαίτισης Οχημάτων (ΣΑΟ), στα οδικά έργα θα πρέπει να τηρούν τις ακόλουθες απαιτήσεις των, ενδεικτικά παρουσιαζόμενων στη μελέτη, ΣΑΟ και της πλευρικής διαμόρφωσης:

- Ικανότητα Συγκράτησης ίση ή μεγαλύτερη
- Κατηγορία Σφοδρότητας Πρόσκρουσης ίση ή ασφαλέστερη
- Λειτουργικό Πλάτος ίσο ή μικρότερο
- Πλάτος πλευρικής διαμόρφωσης, με τις επ' αυτής κατασκευές (υδραυλικών, Η/Μ κλπ) σύμφωνα με τη μελέτη
- Ελάχιστο πλάτος ζώνης, μεταξύ της εμπρόσθιας όψης του στηθαίου ασφαλείας και της οριογραμμής του οδοστρώματος, ίσο προς το προβλεπόμενο στην εφαρμοζόμενη τυπική διατομή της μελέτης ή μειωμένο, το πολύ, κατά 0,10 m.

3. Επιλογή ΣΑΟ στην οριογραμμή τεχνικών έργων

Τα εφαρμοζόμενα Συστήματα Αναχαίτισης Οχημάτων (ΣΑΟ), στα τεχνικά έργα, θα πρέπει να τηρούν τις ακόλουθες απαιτήσεις των, ενδεικτικά παρουσιαζόμενων στη μελέτη,

ΣΑΟ και της πλευρικής διαμόρφωσης :

- Ικανότητα Συγκράτησης ίση ή μεγαλύτερη.
 - Κατηγορία Σφοδρότητας Πρόσκρουσης ίση ή ασφαλέστερη
 - Λειτουργικό Πλάτος ίσο ή μικρότερο
 - Πλάτος πλευρικής διαμόρφωσης, με τις επ' αυτής κατασκευές (υδραυλικών, Η/Μ κλπ), για την περίπτωση τοίχων στέψης, σύμφωνα με τη μελέτη
 - Συνολικό πλάτος πεζοδρομίου, για την περίπτωση γέφυρας, σύμφωνα με τη μελέτη
 - Ελάχιστο πλάτος λωρίδας τοποθέτησης κιγκλιδώματος 0,25 m, για την περίπτωση γέφυρας ή τοίχου στέψης.
 - Ελάχιστο πλάτος διαδρόμου κυκλοφορίας πεζών 0,75 m (ή μεγαλύτερο αν προδιαγράφεται διαφορετικά) για την περίπτωση γέφυρας
 - Ελάχιστο πλάτος πεζοδρομίου γέφυρας, προ του ΣΑΟ, ίσο με το προβλεπόμενο στην εφαρμοζόμενη τυπική διατομή της μελέτης ή μειωμένο, το πολύ, κατά 0,10 m.
- Για εφαρμοζόμενα ΣΑΟ, που συνεργάζονται με το κιγκλιδώμα (εφ' όσον το σχεπικό ΣΑΟ της μελέτης δεν απαιτεί σχετική συνεργασία), στην τιμή μονάδας του εφαρμοζόμενου ΣΑΟ θα περιλαμβάνεται και η επιπλέον δαπάνη της σχετικής κατάλληλης διαμόρφωσης του κιγκλιδώματος (συρματόσχοινο κλπ), σε σχέση με το αντίστοιχο της μελέτης.

4. Επιλογή ΣΑΟ στις κεντρικές και πλευρικές διαχωριστικές νησίδες

Το εφαρμοζόμενο Σύστημα Αναχαίτισης Οχημάτων (ΣΑΟ), στις κεντρικές και πλευρικές διαχωριστικές νησίδες θα πρέπει να τηρούν τις ακόλουθες απαιτήσεις των, ενδεικτικά παρουσιαζόμενων στη μελέτη, ΣΑΟ και της σχετικής διαμόρφωσης της νησίδας.

- Ικανότητα Συγκράτησης ίση ή μεγαλύτερη
 - Κατηγορία Σφοδρότητας Πρόσκρουσης ίση ή ασφαλέστερη
 - Λειτουργικό Πλάτος ίσο ή μικρότερο
 - Πλάτος πλευρικής διαμόρφωσης με τις επ' αυτής κατασκευές σύμφωνα με τη μελέτη
 - Διασφάλιση της ανεμπόδισης κατασκευασιμότητας των προβλεπόμενων κατασκευών (υδραυλικών, Η/Μ κλπ.) πίσω από το ΣΑΟ, σύμφωνα με τη μελέτη και, με την προϋπόθεση ότι το δομικό πλάτος του εφαρμοζόμενου ΣΑΟ είναι ίσο ή, το πολύ, μεγαλύτερο μέχρι 0,10 m, σε σχέση με το ΣΑΟ της μελέτης.
 - Διασφάλιση του ελάχιστου πλάτους λωρίδας, της εφαρμοζόμενης τυπικής διατομής της μελέτης, μεταξύ της όψεως του ΣΑΟ και της οριογραμμής του οδοστρώματος
- Τιμή ανά τρέχον μέτρο τοποθετημένου ΣΑΟ, ανάλογα με τον τύπο και τον τρόπο τοποθέτησης αυτού, και υπό τις προϋποθέσεις των παραπάνω παραγράφων 1 έως και 4.

Μονάδα μέτρησης :

Αναθεωρείται με :

Ευρώ :

Τριάντα πέντε

€ 35,00

6 Άρθρο 1.6 ΟΔΗ ΝΕΤ-Ε-29.3.1-Α**ΚΑΤΑΣΚΕΥΕΣ ΑΠΟ ΣΚΥΡΟΔΕΜΑ ΚΑΤΗΓΟΡΙΑΣ C16/20 Κατασκευή ρείθρων, τραπεζοειδών τάφρων, στρώσεων προστασίας στεγάνωσης γεφυρών κλπ με σκυρόδεμα C16/20**

(Αναθεωρείται με το άρθρο ΟΔΟ-2532)

Κατασκευή κρασπέδων, ρείθρων, επενδεδυμένων τραπεζοειδών και τριγωνικών τάφρων, κοιτοστρώσεων, επενδρώσεων κοίτης ρεμάτων, τοίχων που δεν ανήκουν στην κατηγορία "λεπτοτοιχών", στρώσεων προστασίας στεγάνωσης γεφυρών κ.λ.π. με σκυρόδεμα C16/20 άοπλο ή ελαφρώς οπλισμένο.

Κατασκευές τεχνικών έργων κάθε είδους και οποιουδήποτε ανοίγματος και ύψους από σκυρόδεμα που παρασκευάζεται σε μόνιμο ή εργοταξιακό συγκρότημα παραγωγής, με θραυστά αδρανή λατομείου κατάλληλης κοκκομέτρησης και διαστάσεων μέγιστου κόκκου, τοιμένο κατάλληλης κατηγορίας, ανοχής και ποσότητας, ως και τα τυχόν αναγκαία ρευστοποιητικά, υπερρευστοποιητικά, αερακτικά, σταθεροποιητικά κλπ. πρόσμικτα.

Στις πμές μονάδας των κατασκευών από σκυρόδεμα περιλαμβάνονται:

- η προμήθεια και μεταφορά από οποιαδήποτε απόσταση, των πάσης φύσεως υλικών παρασκευής εργοταξιακού σκυροδέματος, η προμήθεια και μεταφορά στην εκάστοτε θέση σκυροδέτησης ετοιμού σκυροδέματος,
- η προσκόμιση, τοποθέτηση, χρήση και απομάκρυνση μετά το τέλος των εργασιών των πάσης φύσεως απαιτούμενων ικριωμάτων, ξυλοτύπων ή σιδηροτύπων (επιπέδων, καμπύλων ή στρεβλών επιφανειών), καθώς και ειδικών συστημάτων και εξοπλισμού που απαιτούνται κατά περίπτωση (συστήματα προκατασκευής, προώθησης, προβολο-δόμησης, αναρριχόμενοι σιδηρότυποι κλπ),
- τα πάσης φύσεως μηχανήματα και εξοπλισμός και μέσα για την παραγωγή, μεταφορά, άνιληση, ανύψωση, καταβίβαση, ανάμειξη, δόνηση κλπ. τοθ σκυροδέματος
- η διαμόρφωση των ικριωμάτων, των ξυλοτύπων, των φορέων για προώθηση και προβολοδόμηση καθώς
- η μερική ή ολική απώλεια των σωμάτων διαμόρφωσης κιβωτομόρφων, κυλινδρικών ή άλλης μορφής κενών,
- η επεξεργασία των κατασκευαστικών αρμών.
- η συνήρηση του σκυροδέματος με οποιοδήποτε μέσο (λινάτσες, χημικά υγρά κ.λ.π.) μέχρι τη σκλήρυνσή του,

Επίσης περιλαμβάνονται, ανηγμένες στις πμές μονάδας:

- οι δαπάνες των αναγκαίων μελετών σύνθεσης σκυροδέματος,
- οι δαπάνες των μελετών της κατασκευαστικής μεθόδου, των βοηθητικών εγκαταστάσεων και των πάσης φύσεως ικριωμάτων (πλην των μελετών που αφορούν στις μεθόδους προβολοδόμησης, προώθησης και προωθούμενων αυτοφερομένων δοκών),
- η δαπάνη δειγματοληψιών, ελέγχων, δοκιμών και μετρήσεων,
- οι δαπάνες δημιουργίας ανοιγμάτων στα ικριώματα κατά τη σκυροδέτηση φορέα γεφυρών διαστάσεων 4,50 x 10,00 m ανά κλάδο για τη διέλευση της κυκλοφορίας
- η πρόσδοση στο χρησιμοποιούμενο σκυρόδεμα, εκτός από τη θλιπτική ανοχή, χαρακτηριστικών που εξασφαλίζουν τον προβλεπόμενο από την μελέτη τύπο του επιφανειακού τελειώματος, βάσει του οποίου θα γίνεται η αποδοχή ή η απόρριψη της κατασκευής, που εκτελέσθηκε (προσαρμογή κοκκομετρικής διαβάθμισης αδρανών, προσθήκη καταλλήλων προσμίκτων κλπ).

Η επιμέτρηση του σκυροδέματος θα γίνεται για κάθε κατηγορία κατασκευών σε πραγματικούς όγκους, σύμφωνα με τη μελέτη, μη αφαιρούμενων των οπλισμών, των σωλήνων προεντάσεως (σε περίπτωση προεντεταμένου σκυροδέματος) ή των κενών διέλευσης αγωγών, των γραμμικών σκοπιών διατομής μέχρι 10 cm² και των επιφανειακών εσοχών βάθους μέχρι 5 cm, αφαιρούμενων όμως των κενών που διαμορφώνονται με σκοπό τη μείωση του όγκου του σκυροδέματος.

Η επιμέτρηση του σκυροδέματος που διαστρώνεται χωρίς τη χρήση ξυλοτύπων, θα γίνεται με βάση τις διαστάσεις των σχεδίων της μελέτης, χωρίς να επιμετράται ο τυχόν επιπλέον όγκος που διαστρώθηκε λόγω έλλειψης ξυλοτύπων.

Όπου στα άρθρα του σκυροδέματος αναφέρεται το ύψος από το έδαφος, νοείται το ύψος του κάτω πέλματος του φορέα από τη φυσική επιφάνεια του εδάφους και όχι την τυχόν διαμορφούμενη μετά από εκσκαφή.

Οι τιμές των κατασκευών από σκυρόδεμα του παρόντος Τιμολογίου είναι γενικής εφαρμογής και δεν εξαρτώνται από το μέγεθος αυτών, την ολοκλήρωσή τους σε μία ή

Περισσότερες φάσεις (τμηματική εκτέλεση) ή τυχόν τοπικούς περιορισμούς και δυσχέρειες (εξασφάλιση της κυκλοφορίας κατά την διάρκεια της κατασκευής, στενότητα χώρου, προστασία γειτονικών κατασκευών, δυσχέρειες προσέγγισης του σκυροδέματος, σκυροδέτηση υπό ακραίες καιρικές συνθήκες κλπ).

Οι εργασίες θα εκτελούνται σύμφωνα με τις ακόλουθες ΕΤΕΠ, στο μέτρο που εκάστη αφορά τον κάθε τύπο κατασκευής:

- 01-01-01-00: Παραγωγή και μεταφορά σκυροδέματος
- 01-01-02-00: Διάστρωση και συμπύκνωση σκυροδέματος
- 01-01-03-00: Συνήρηση σκυροδέματος
- 01-01-04-00: Εργοταξιακά συγκροτήματα παραγωγής σκυροδέματος
- 01-01-05-00: Δομητική συμπύκνωση σκυροδέματος
- 01-01-07-00: Σκυροδετήσεις ογκωδών κατασκευών
- 01-03-00-00: Ικρίσματα
- 01-04-00-00: Καλούπια κατασκευών από σκυρόδεμα (τύποι)
- 01-05-00-00: Διαμόρφωση τελικών επιφανειών σε έγχυτο σκυρόδεμα χωρίς χρήση επιχρισμάτων

Τιμή ανά κυβικό μέτρο έτοιμης κατασκευής από σκυρόδεμα

Μονάδα μέτρησης : Κυβικά μέτρα

Αναθεωρείται με : ΟΔΝ 2532: 100,00%

Ευρώ : Ενενήντα τέσσερα και Είκοσι λεπτά

€ 94,20

ΑΔΙΚΙΩΦΟΣ ΔΕΚΕΜΒΡΙΟΣ 2015

Ο ΣΥΝΤΑΞΑΣ



ΘΕΜΗΣ ΜΠΟΥΛΤΑΔΑΚΗΣ
ΤΟΠΟΓΡΑΦΟΣ ΜΗΧΑΝΙΚΟΣ ΤΕ

Η ΠΡΟΪΣΤΑΜΕΝΗ
ΤΜΗΜΑΤΟΣ ΤΕΧΝΙΚΩΝ ΕΡΓΩΝ



ΜΑΡΚΟΥΛΑΚΗ ΝΑΝΟΥ
ΠΕΔΑΓΓΟΛΟΓΟΣ ΜΗΧΑΝΙΚΟΣ

ΦΕΒΡΗΘΗΚΕ
Η ΠΡΟΪΣΤΑΜΕΝΗ ΓΕΝΙΚΗΣ
ΤΕΧΝΙΚΗΣ ΥΠΗΡΕΣΙΑΣ ΠΛΑΤΑΝΙΑ



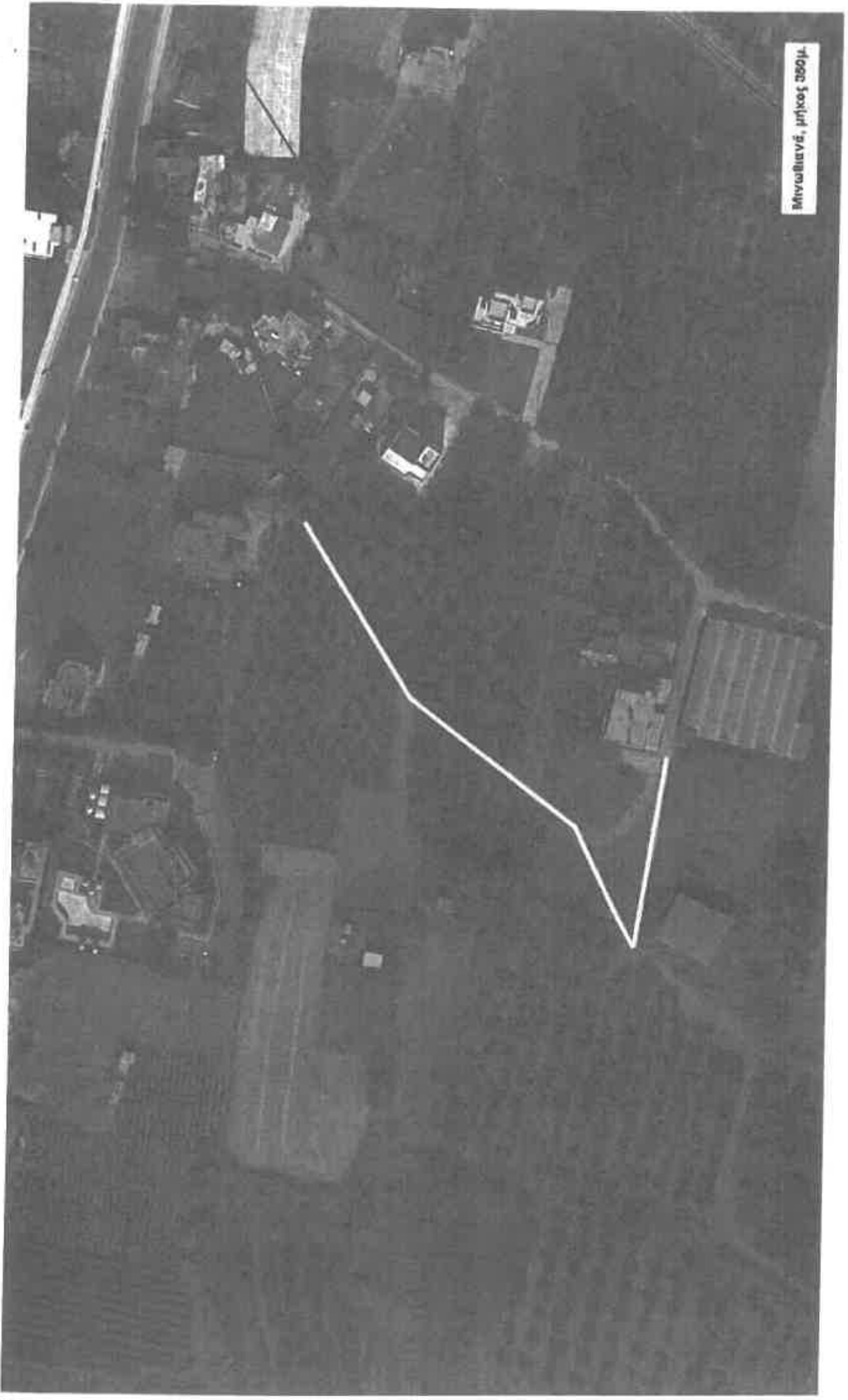



6

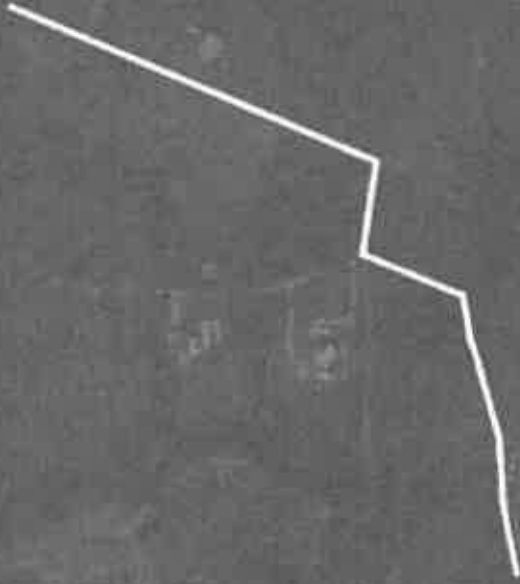

Ρεββούχα, μήκος 350μ.

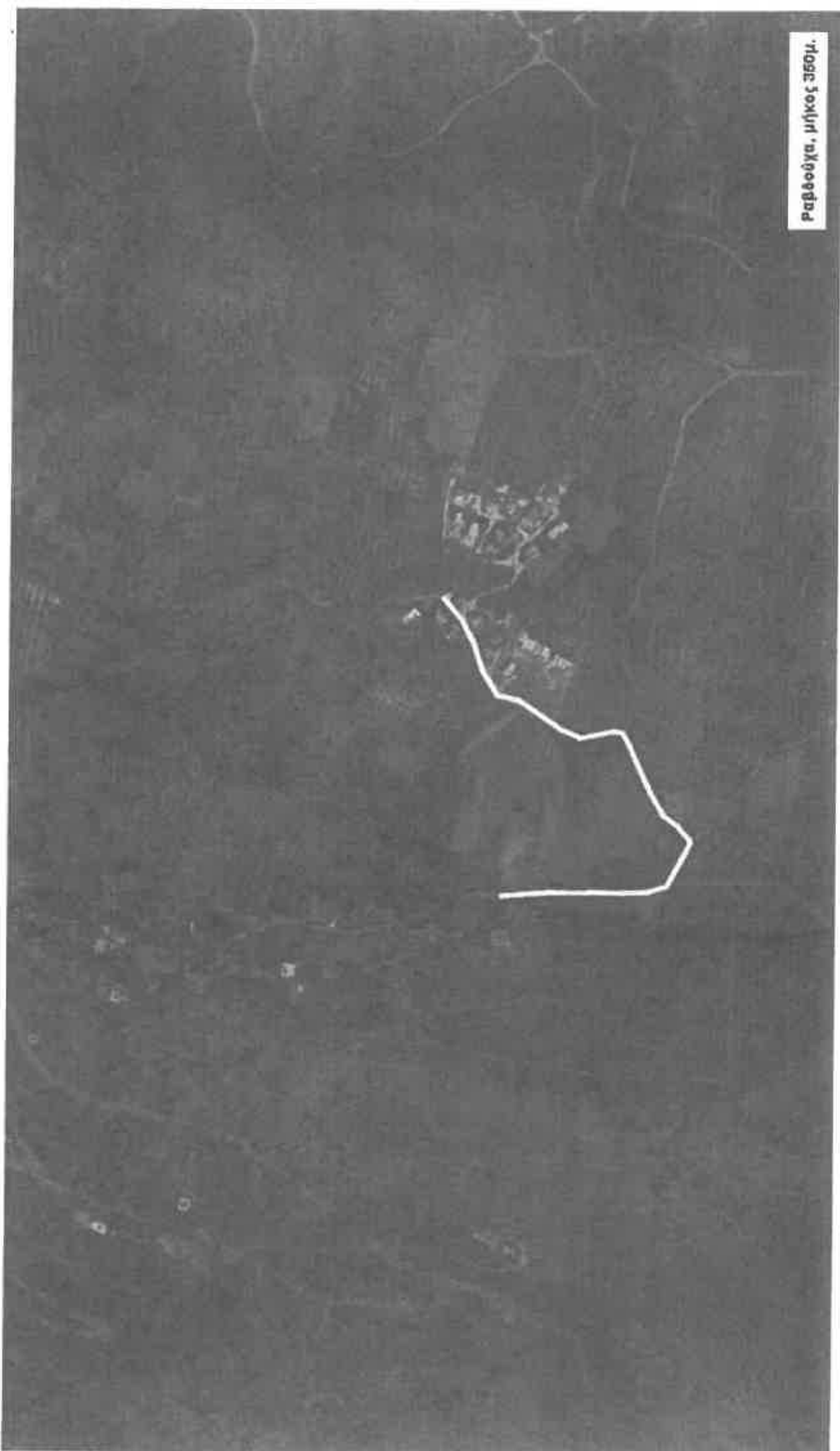

κοινοτικό γραφείο Ραβδούχα

Ραβδούχα (μπάρρες), μήκος 1.100μ.



Ravdoucha, Ραβ

ΕΡΜΗΣ

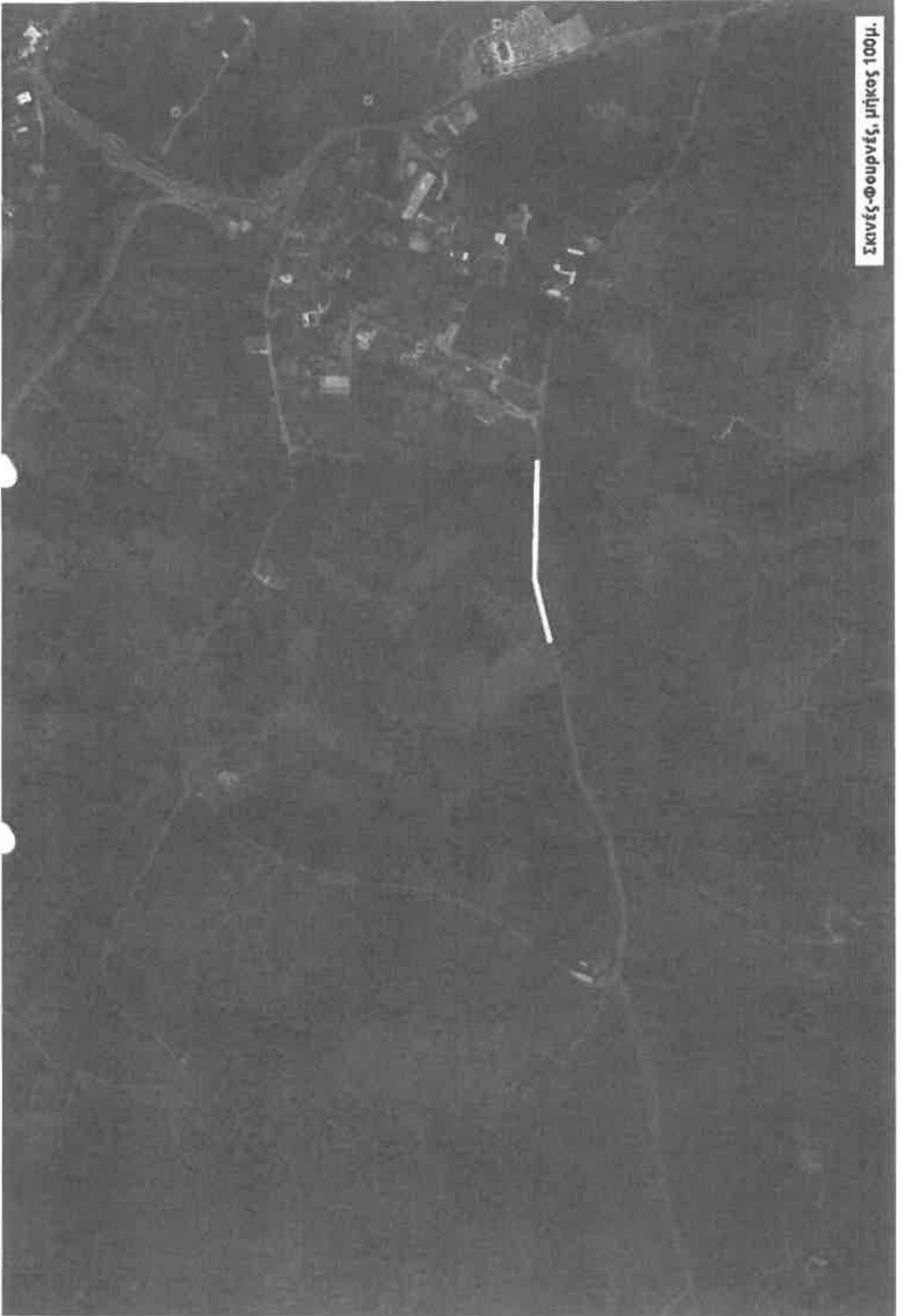

Σκινές-Φουρνές, μήκος 100μ.

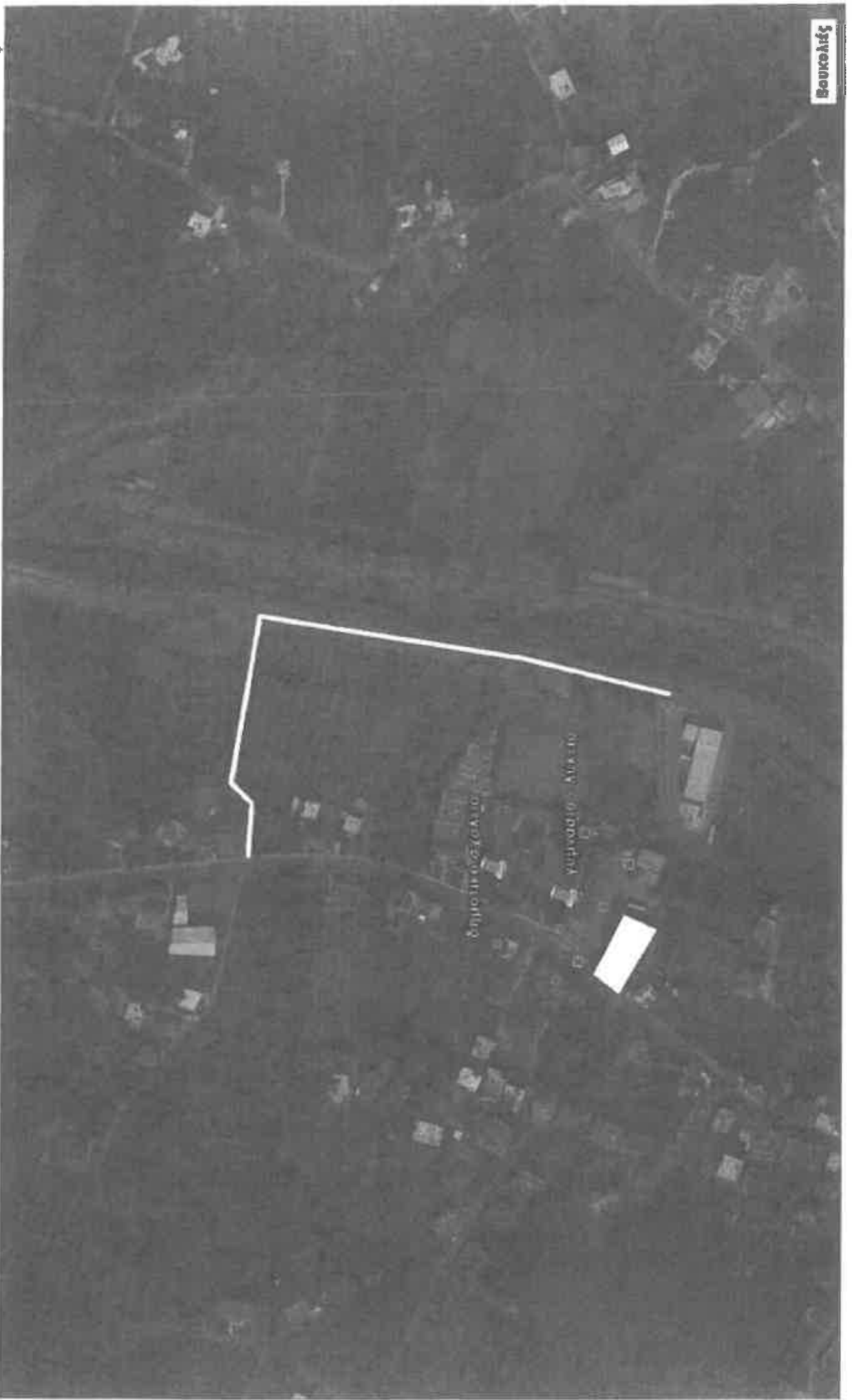



ΕΛΛΗΝΙΚΗ ΔΗΜΟΚΡΑΤΙΑ
ΝΟΜΟΣ ΧΑΝΙΩΝ
ΔΗΜΟΣ ΠΛΑΤΑΝΙΑ
Δ/ΝΣΗ ΤΕΧΝ. ΥΠΗΡΕΣΙΩΝ

ΕΡΓΟ : ΣΥΝΤΗΡΗΣΗ ΟΔΙΚΟΥ ΔΙΚΤΥΟΥ
ΔΗΜΟΥ ΠΛΑΤΑΝΙΑ
ΦΟΡΕΑΣ : ΔΗΜΟΣ ΠΛΑΤΑΝΙΑ
ΠΡΟΫΠ/ΣΜΟΣ : 200.000,00 € με Φ.Π.Α.
ΧΡΗΜ/ΤΗΣΗ : ΕΚΤΑΚΤΗ ΧΡΗΜ/ΣΗ ΥΠ. ΥΠΟΔΟΜΩΝ
ΜΕΤΑΦΟΡΩΝ ΚΑΙ ΔΙΚΤΥΩΝ

ΕΙΔΙΚΗ ΣΥΓΓΡΑΦΗ ΥΠΟΧΡΕΩΣΕΩΝ

Άρθρο 1° : Αντικείμενο της σύμβασης

Η παρούσα Ε.Σ.Υ. περιλαμβάνει τους όρους με τους οποίους θα εκτελεστεί από τον ανάδοχο το έργο που αναφέρεται στην επικεφαλίδα.

Άρθρο 2° : Διατάξεις που ισχύουν

Τα Δημόσια έργα εκτελούνται σύμφωνα με τις διατάξεις του Ν. 3669/08 (ΚΔΕ) (όπως έχει τροποποιηθεί και ισχύει σήμερα).

Άρθρο 3° : Τεχνικές προδιαγραφές που ισχύουν

Η τεχνική μελέτη του έργου, που αποτελείται από την Τεχνική Περιγραφή, τα κατασκευαστικά σχέδια, συμπληρώνεται με τις τεχνικές προδιαγραφές, που πρέπει να γνωρίζει και να τηρεί ο ανάδοχος, κατά την εκτέλεση των εργασιών .

Άρθρο 4° : Τρόπος εκτέλεσης των εργασιών

Όλα γενικά τα έργα και οι τυχόν συμπληρωματικές εργασίες για την έντεχνη ολοκλήρωσή τους, εκτελούνται σύμφωνα με τα κατασκευαστικά σχέδια της μελέτης, τον προϋπολογισμό της και τους όρους που αναφέρονται στην παρούσα ή σύμφωνα με τις αναγκαίες τροποποιήσεις της μελέτης , που θα προκύψουν κατά την εκτέλεση του έργου, εφ' όσον αυτές εγκριθούν από τα αρμόδια όργανα.

Για οποιαδήποτε ασάφεια της μελέτης, ο ανάδοχος είναι υποχρεωμένος, πριν από κάθε εκτέλεση εργασίας να ζητά έγκαιρα τις οδηγίες του επιβλέποντα τεχνικού, έτσι ώστε το έργο να εκτελείται μέσα στη συμβατική προθεσμία .

Άρθρο 5° : Προϋπολογισμός του έργου

- Ο προϋπολογισμός του έργου χωρίς ΦΠΑ και αναθεώρηση είναι 162.599,81 €

Άρθρο 6° : Εγγυήσεις

1. Η εγγύηση συμμετοχής στο διαγωνισμό όπως αναφέρεται στη διακήρυξη είναι ίση με δύο τοις εκατό (2%) του προϋπολογισμού (χωρίς Φ.Π.Α.) των δημοπρατούμενων εργασιών του έργου που δημοπρατείται.

Για την υπογραφή της σύμβασης απαιτείται η παροχή εγγύησης καλής εκτέλεσης σύμφωνα με την παρ. 1 β του άρθρου 157 του ν. 4281/2014 και το άρθρο 35 του ΚΔΕ, στον βαθμό που δεν αντίκειται σε αυτό, το ύψος της οποίας καθορίζεται σε ποσοστό (5%) επί της αξίας της σύμβασης, χωρίς Φ.Π.Α. ήτοι ποσού Ευρώ.

Σε περίπτωση αναδόχου κοινοπραξίας, οι εγγυήσεις καλής εκτέλεσης είναι πάντοτε κοινές υπέρ όλων των μελών της, όπως ορίζεται στο άρθρο 39 παρ. 1 του ΚΔΕ.

Οι εγγυητικές επιστολές εκδίδονται από πιστωτικά ιδρύματα που λειτουργούν νόμιμα στα κράτη - μέλη της Ευρωπαϊκής Ένωσης ή του Ευρωπαϊκού Οικονομικού Χώρου, ή στα κράτη- μέλη της Συμφωνίας Δημοσίων Συμβάσεων του Παγκοσμίου Οργανισμού Εμπορίου, που κυρώθηκε με το ν. 2513/1997 (Α'139) και έχουν, σύμφωνα με τις ισχύουσες διατάξεις, το δικαίωμα αυτό. Μπορούν, επίσης, να εκδίδονται από το Ε.Τ.Α.Α. - Τ.Σ.Μ.Ε.Δ.Ε. ή να παρέχονται με γραμμάτιο του Ταμείου Παρακαταθηκών και Δανείων με παρακατάθεση σε αυτό του αντίστοιχου χρηματικού ποσού.

Οι εγγυητικές επιστολές εκδίδονται κατ' επιλογή του αναδόχου από ένα ή περισσότερα πιστωτικά ιδρύματα, ανεξαρτήτως του ύψους των.

2. Η εγγύηση καλής εκτέλεσης συμπληρώνεται με κρατήσεις που γίνονται σε κάθε πληρωμή προς τον ανάδοχο. Οι κρατήσεις ανέρχονται σε πέντε τοις εκατό (5%) στην πιστοποιούμενη αξία των εργασιών και σε δέκα τοις εκατό (10%) στην αξία των υλικών που περιλαμβάνονται προσωρινά στην πιστοποίηση, μέχρις ότου αυτά ενσωματωθούν στις εργασίες. Οι κρατήσεις μπορεί να αντικατασταθούν οποτεδήποτε από τον ανάδοχο, μερικά ή ολικά, με ισόποση εγγυητική επιστολή. Οι εγγυήσεις της παραγράφου αυτής περιορίζονται κατά ποσοστό πέντε τοις εκατό (5%) επί της αξίας των εργασιών που περιλαμβάνονται στις εγκεκριμένες από την υπηρεσία επιμετρήσεις. Η μείωση αποφασίζεται από την Διευθύνουσα Υπηρεσία, ύστερα από αίτηση του αναδόχου, συνοδευόμενη από ειδικό απολογισμό των εργασιών των οποίων έχουν εγκριθεί οι επιμετρήσεις.
3. Η μερική ή ολική μείωση της εγγύησης καλής εκτέλεσης, όπως τυχόν συμπληρώθηκε κατόπιν της υπογραφής συμπληρωματικών συμβάσεων γίνεται σύμφωνα με τα οριζόμενα στις παραγράφους 9 & 10 του άρθρου 35 του Ν. 3669/2008.

Άρθρο 7° : Προθεσμία εκτέλεσης του έργου – Ποινικές ρήτρες

1. Το έργο αυτής της εργολαβίας θα εκτελεστεί σε χρονικό διάστημα ίσο με σε εκατόν ογδόντα (180) ημέρες. Η προθεσμία αρχίζει από την ημερομηνία της υπογραφής της Σύμβασης κατασκευής του έργου.
2. Με τη σύμβαση ορίζονται οι ποινικές ρήτρες οι οποίες καταπίπτουν υπέρ του κυρίου του έργου, αν ο ανάδοχος υπερβεί, με υπαιτιότητά του, τη συνολική και τις τυχόν τεθείσες τμηματικές προθεσμίες κατασκευής του έργου. Οι ποινικές ρήτρες καταπίπτουν με αιτιολογημένη απόφαση της Διευθύνουσας Υπηρεσίας και παρακρατούνται από τον αμέσως επόμενο λογαριασμό του έργου. Η κατάπτωση των ποινικών ρητρών για υπέρβαση της συνολικής και των αποκλειστικών τμηματικών προθεσμιών δεν ανακαλείται. Οι ποινικές ρήτρες για υπέρβαση των ενδεικτικών τμηματικών προθεσμιών ανακαλούνται υποχρεωτικά αν το έργο περατωθεί μέσα στη συνολική προθεσμία και τις εγκεκριμένες παρατάσεις της.
3. Η ποινική ρήτρα που επιβάλλεται στον ανάδοχο για κάθε ημέρα υπέρβασης της συνολικής προθεσμίας ορίζεται σε δέκα πέντε τοις εκατό (15%) της μέσης ημερήσιας αξίας του έργου και επιβάλλεται για αριθμό ημερών ίσο με το είκοσι τοις εκατό (20%) της προβλεπόμενης από τη σύμβαση αρχικής συνολικής προθεσμίας. Για τις επόμενες ημέρες μέχρι ακόμα δέκα πέντε τοις εκατό (15%) της αρχικής συνολικής προθεσμίας η ποινική ρήτρα ορίζεται σε είκοσι τοις εκατό (20%) της μέσης ημερήσιας αξίας του έργου.

Ως μέση ημερήσια αξία νοείται το πηλίκο του συνολικού χρηματικού ποσού της σύμβασης, μαζί με το ποσό των τυχόν συμπληρωματικών συμβάσεων και χωρίς την αναθεώρηση και το Φόρο Προστιθέμενης Αξίας (Φ.Π.Α.), προς τη συνολική προθεσμία του έργου.

Οι ποινικές ρήτρες που επιβάλλονται για την υπέρβαση της συνολικής προθεσμίας δεν επιτρέπεται να υπερβούν συνολικά ποσοστό έξι τοις εκατό (6%) του συνολικού ποσού της σύμβασης, χωρίς Φ.Π.Α.

Εφόσον στη σύμβαση ορίζονται τμηματικές προθεσμίες, ορίζεται υποχρεωτικά και το ποσοστό των ποινικών ρητρών ανά ημέρα υπέρβασης, καθώς και ο συνολικός χρόνος για την επιβολή τους. Το συνολικό ποσό της ποινικής ρήτρας για υπέρβαση των τμηματικών προθεσμιών δεν μπορεί να ξεπεράσει σε ποσοστό το τρία τοις εκατό (3%) του ποσού της σύμβασης, χωρίς Φ.Π.Α.

Άρθρο 8ο ΠΟΙΟΤΗΤΑ ΥΛΙΚΩΝ – ΕΡΓΑΣΙΕΣ

- 8.1. Όλα τα υλικά και μηχανήματα θα είναι καινούργια, άριστης ποιότητας και σύμφωνα με τους τεχνικούς συμβατικούς όρους. Υλικά που δεν πληρούν τους όρους μελέτης δεν θα γίνονται δεκτά από την επιβλέπουσα Υπηρεσία, εάν απαιτηθεί έλεγχος των υλικών, αυτός θα γίνεται στο εργαστήριο δοκιμών Γεωργικών μηχανημάτων του Υπουργείου Γεωργίας ή σε άλλο αναγνωρισμένο εργαστήριο της εκλογής του, με δαπάνες του αναδόχου.

- 8.2. Οι εργασίες θα είναι άριστης ποιότητας και σύμφωνα με τους όρους της μελέτης, τις επιστημονικές προδιαγραφές και τους κανονισμούς του Υπουργείου Δημοσίων Έργων, ώστε να λειτουργούν σωστά και να παρέχουν ασφάλεια στο ασχολούμενο προσωπικό. Εάν κατά την εκτέλεση των εργασιών η Υπηρεσία διαπιστώσει ότι ειδικές συνθήκες επιβάλουν τη κατασκευή πρόσθετων εργασιών, για τη καλή λειτουργία του έργου, ο ανάδοχος υποχρεούται να προβεί στην εκτέλεση αυτών.

Άρθρο 9ο ΠΑΡΑΓΓΕΛΙΕΣ ΜΗΧΑΝΗΜΑΤΩΝ - ΣΥΣΚΕΥΩΝ κ.λ.π. – ΠΡΟΕΓΚΡΙΣΗ

- 9.1. Τα τεχνικά χαρακτηριστικά, ο τρόπος λειτουργίας και συντήρησης των μηχανημάτων και συσκευών, καθώς και τα χαρακτηριστικά και οι ιδιότητες των διαφόρων ειδικών υλικών, που αφορούν τις διάφορες συσκευές ελέγχου, καθορίζονται στις τεχνικές προδιαγραφές της εργολαβίας κατά γενικό τρόπο.
- 9.2. Για τη πρόληψη τυχόν παρερμηνειών, σχετικά με τα τεχνικά χαρακτηριστικά των μηχανημάτων, συσκευών και λοιπών ειδικών υλικών, ο Ανάδοχος, πριν τη παραγγελία, είναι υποχρεωμένος να υποβάλλει για έγκριση στη Διευθύνουσα το έργο Υπηρεσία κατάσταση που να περιλαμβάνει τα μηχανήματα, συσκευές, ειδικά υλικά που θα παραγγελθούν, που να συνοδεύεται:
- α. Από τα αντίστοιχα εικονογραφημένα έντυπα, διαγράμματα λειτουργίας, αποδόσεων κ.λ.π. τεχνικά στοιχεία του κατασκευαστή τους, ώστε να αποδεικνύεται κατ' ένδειξη, ότι τα είδη που θα παραγγελθούν συμφωνούν με τις Τεχνικές Προδιαγραφές.
- β. Από τα γενικά σχέδια που θα δείχνουν την εγκατάστασή τους στις προβλεπόμενες θέσεις και σε κατάλληλη κλίμακα διάταξή τους, με τη σύγχρονη αναγραφή των γενικών εξωτερικών διαστάσεων και βαρών.
- 9.3. Τα πιο πάνω σχέδια θα υποβάλλονται έγκαιρα προς έγκριση από τη διευθύνουσα το έργο Υπηρεσία τουλάχιστον σε 3 σειρές.

Άρθρο 10° : Θέση λήψης υλικών – Ποιότητα υλικών

1. Όλα τα υλικά που θα προμηθευτεί ο ανάδοχος για την εκτέλεση του έργου πρέπει να είναι άριστης ποιότητας, να τα εγκρίνει ο τεχνικός που επιβλέπει το έργο και με τον εργαστηριακό έλεγχο να διαπιστώνεται ότι ανταποκρίνονται στις τεχνικές προδιαγραφές.
2. Για να εξασφαλιστεί η έντεχνη εκτέλεση του έργου, ο ανάδοχος είναι υποχρεωμένος με δικά του έξοδα να ελέγχει τα υλικά που θα χρησιμοποιήσει πριν την έναρξη των εργασιών, δεδομένου ότι έχει ακέραια την ευθύνη για την ποιότητα των υλικών (σύμφωνα με τις τεχνικές προδιαγραφές) για την εκτέλεση των εργασιών για τις οποίες έχει εγγυηθεί έντεχνη εκτέλεση. Έστω και εάν ο ανάδοχος δεν κρίνει απαραίτητο τον εργαστηριακό έλεγχο των υλικών, είναι υποχρεωμένος να διενεργήσει τις δοκιμές και να πληρώσει τη δαπάνη που απαιτείται εφ' όσον του ζητηθεί έγγραφα από την Υπηρεσία ή τον τεχνικό που επιβλέπει το έργο.
3. Η Υπηρεσία έχει το δικαίωμα να ελέγχει κάθε στιγμή την ποιότητα των υλικών και εργασιών και ο ανάδοχος να καταβάλλει την ανάλογη δαπάνη των ελέγχων αυτών, χωρίς αυτό να απαλλάσσει τον ανάδοχο από ακέραια την ευθύνη για την ποιότητα των υλικών και την έντεχνη εκτέλεση των εργασιών.
4. Τα αδρανή υλικά, άμμος, σκύρα, αμμοχάλικο, θραυστό υλικό λατομείου (3Α), ασφαλτόμιγμα κλπ, λαμβάνονται από τον πλησιέστερα σταθμό παραγωγής, ασχέτως εάν ο ανάδοχος διαθέτει δικό του σταθμό παραγωγής. Η επιβλέπουσα Υπηρεσία έχει το δικαίωμα να αλλάξει την παραπάνω θέση λήψης υλικού εφ' όσον αυτό θα εξασφαλίσει οικονομικότερη ή ποιοτικά καλύτερη κατασκευή. Για οποιαδήποτε αλλαγή θέσης λήψης υλικού απαιτείται έγγραφη διαταγή της Υπηρεσίας ή του τεχνικού που επιβλέπει το έργο.

Άρθρο 11° : Επιμετρήσεις

Οι επιμετρήσεις συντάσσονται με μέριμνα και δαπάνη του αναδόχου και υπόκεινται στον έλεγχο της Υπηρεσίας σύμφωνα με τα οριζόμενα στο άρθρο 52 του Ν.3669/2008.

Τρόπος επιμέτρησης των εργασιών

1. Σε ότι αφορά τον τρόπο επιμέτρησης των διαφόρων ειδών εργασιών, ισχύουν τα οριζόμενα στο τιμολόγιο της εργολαβίας. Κάθε είδους εργασίες για τις οποίες δεν ορίζεται από τα παραπάνω στοιχεία τρόπος επιμέτρησης, επιμετρούνται και πληρώνονται σύμφωνα με τις πραγματικά εκτελεσμένες μονάδες, χωρίς να λαμβάνεται υπόψη οποιαδήποτε αντίθετη συνήθεια.

2. Ο εργολάβος είναι υποχρεωμένος να συντάσσει κάθε μήνα και να υποβάλλει για έλεγχο λεπτομερή διαγράμματα και επιμετρήσεις των εργασιών που εκτελέστηκαν κατά τον προηγούμενο μήνα και κατά τα λοιπά όπως αναφέρεται στο άρθρο 52 του Ν.3669/2008.

Άρθρο 12° : Χρόνος εγγύησης – Προσωρινή παραλαβή – Οριστική παραλαβή

1. Ο χρόνος εγγύησης ορίζεται σε δεκαπέντε (15) μήνες και αρχίζει από τη βεβαιωμένη περάτωση των εργασιών αν μέσα σε δύο μήνες απ' αυτή υποβληθεί από τον ανάδοχο η τελική επιμέτρηση, άλλως από την ημερομηνία που υποβλήθηκε ή με οποιοδήποτε τρόπο συντάχθηκε η τελική επιμέτρηση. Κατά το χρόνο εγγύησης και υποχρεωτικής συντήρησης ο ανάδοχος είναι υποχρεωμένος να επιθεωρεί τακτικά τα έργα, να τα διατηρεί σε ικανοποιητική κατάσταση και να αποκαθιστά κάθε βλάβη τους. Εργασίες για την αποκατάσταση των βλαβών από τη χρήση εκτελούνται με έγκριση της υπηρεσίας και η δαπάνη αποδίδεται στον ανάδοχο, ή οι εργασίες αυτές εκτελούνται από την υπηρεσία, με οποιοδήποτε τρόπο σε βάρος και για λογαριασμό του υπόχρεου αναδόχου.
2. Το έργο παραλαμβάνεται προσωρινά, σύμφωνα με τα οριζόμενα από το άρθρο 73 του Ν.3669/2008
3. Η οριστική παραλαβή του έργου πρέπει να διενεργηθεί μέσα σε δύο μήνες από τότε που λήγει ο χρόνος εγγύησης . Αν η οριστική παραλαβή δεν διενεργηθεί μέσα σ' αυτή την προθεσμία θεωρείται ότι έχει συντελεστεί αυτοδίκαια τριάντα μέρες μετά την υποβολή από τον ανάδοχο σχετικής δήλωσης για τη διενέργειά της. Αν η προσωρινή παραλαβή δεν έχει διενεργηθεί μέχρι την οριστική παραλαβή, διενεργείται ταυτόχρονα προσωρινή και οριστική παραλαβή.
4. Μετά την οριστική παραλαβή του έργου συντάσσεται τελικός λογαριασμός και επιστρέφεται αμέσως χωρίς καθυστέρηση το σύνολο της εγγύησης καλής εκτέλεσης.

Άρθρο 13° : Αλλαγή συμβατικού αντικειμένου – Ανακεφαλαιωτικοί Πίνακες

Οι Ανακεφαλαιωτικοί Πίνακες και τα πρωτόκολλα κανονισμού πμών μονάδος νέων εργασιών που τους συνοδεύουν συντάσσονται από τη Διευθύνουσα Υπηρεσία και υπογράφονται από τον ανάδοχο με ή χωρίς επιφύλαξη.

Ειδικότερα η διαχείριση των «επί έλασσον» δαπανών μπορεί να πραγματοποιείται με βάση τις ρυθμίσεις της υφιστάμενης νομοθεσίας, αλλά επιτρόσθετα με τους ακόλουθους περιορισμούς:

Δεν επιτρέπεται με τη χρησιμοποίηση των «επί έλασσον» δαπανών:

- να προκαλείται αλλαγή του «βασικού σχεδίου» της αρχικής σύμβασης, όπως αυτό περιγράφεται στα συμβατικά τεύχη,
- να θίγεται η πληρότητα, η ποιότητα και η λειτουργικότητα του έργου,
- να καταργείται μια «ομάδα εργασιών» της αρχικής σύμβασης,
- να πληρώνονται νέες εργασίες, που δεν υπήρχαν στην αρχική σύμβαση,
- να τροποποιούνται οι προδιαγραφές του έργου, όπως αυτές περιγράφονται στα συμβατικά τεύχη,
- να προκαλείται αύξηση ή να γίνεται εισαγωγή νέων συμβατικών δαπανών, οι οποίες δεν είχαν αποτελέσει αντικείμενο του διαγωνισμού του έργου (π.χ. για το μητρώο έργου, απολογιστικές εργασίες, κλπ).
- Υπό την προϋπόθεση εφαρμογής των προαναφερθέντων περιορισμών, επιτρέπεται η χρησιμοποίηση των «επί έλασσον» δαπανών, χωρίς περιορισμό ορίου μεταβολής των εργασιών στο εσωτερικό της αυτής «ομάδας εργασιών», αλλά:

- με περιορισμό της μεταβολής (αύξησης ή μείωσης) της συμβατικής δαπάνης μιας «ομάδας εργασιών», έως το 20% της δαπάνης αυτής και ταυτόχρονα
- με περιορισμό του συνόλου, αθροιστικά, όλων των μετακινήσεων από «ομάδα εργασιών» σε «ομάδα εργασιών» έως το 10% της δαπάνης της αρχικής σύμβασης του έργου.

Οι ως άνω ποσοτικοί περιορισμοί δεν ισχύουν στην περίπτωση που επέρχονται μόνο μειώσεις ποσοτήτων (και οικονομικού αντικείμενου) μιας σύμβασης (στο πλαίσιο των προβλέψεων του ισχύοντος νομοθετικού πλαισίου), χωρίς να χρησιμοποιούνται τα εξοικονομούμενα ποσά για την αύξηση των ποσοτήτων άλλων εργασιών της σύμβασης.

Τα ανωτέρω αναφερόμενα σχετικά με τις «επι-έλασσον» δαπάνες, ισχύουν πέρα από τη χρησιμοποίηση του κονδυλίου των «Απρόβλεπτων» που υπάρχει στις συμβάσεις. Φυσικά, η χρησιμοποίηση του κονδυλίου αυτού πρέπει να γίνεται σύμφωνα με τις προβλέψεις και το πνεύμα του υφιστάμενου νομοθετικού πλαισίου.

Επισημαίνεται ότι, για λόγους διαφάνειας και ίσης μεταχείρισης αυτών που συμμετέχουν στο διαγωνισμό, αλλά και συμμόρφωσης προς τις επιταγές της κοινοτικής νομοθεσίας και νομολογίας (υπόθεση C-496/99 P / Επιτροπή κατά CAS Succhi di Frutta SpA), στα έργα που συγχρηματοδοτούνται από κοινοτικούς πόρους, το φυσικό και οικονομικό αντικείμενο δεν πρέπει να μεταβάλλεται ουσιαστικά κατά την διάρκεια εκτέλεσης της σύμβασης.

Δυνατότητα μεταβολής υφίσταται, μόνο σε εξαιρετικές περιπτώσεις, που αναφέρονται ρητά στην Ειδική Συγγραφή Υποχρεώσεων και εφόσον η μεταβολή δεν προκύπτει από ατέλειες και ελλείψεις της μελέτης, με βάση την οποία δημοπρατήθηκε το έργο.

Άρθρο 14°: Γνώση των Συνθηκών Κατασκευής του Έργου

Η συμμετοχή στη Δημοπρασία με την υποβολή της προσφοράς αποτελεί αμάχητα τεκμήριο ότι οι διαγωνιζόμενοι έχουν επισκεφθεί και έχουν ελέγξει πλήρως τη φύση και την τοποθεσία του έργου, και έχουν πλήρη γνώση των γενικών και τοπικών συνθηκών της κατασκευής του, κυρίως σε ό,τι αφορά τις πάσης φύσεως πηγές λήψης υλικών, τις θέσεις της προσωρινής και οριστικής απόθεσης των προϊόντων εκσκαφής, τις μεταφορές, τη διάθεση, διαχείριση και αποθήκευση υλικών, τη δυνατότητα εξασφάλισης εργατοτεχνικού προσωπικού, γενικά νερού, ηλεκτρικού ρεύματος και οδών προσπέλασης, τις επικρατούσες μετεωρολογικές συνθήκες κλπ.

Επίσης, εξυπακούεται ότι οι διαγωνιζόμενοι έχουν πλήρη γνώση της διαμόρφωσης και της κατάστασης του εδάφους, του είδους και της ποιότητας των κατάλληλων και εκμεταλλεύσιμων υλικών που βρίσκονται στην περιοχή, των μέσων (μηχανημάτων, υλικών και υπηρεσιών) που θα απαιτηθούν πριν από την έναρξη και κατά την εκτέλεση των εργασιών, και όλων των άλλων παραγόντων που είναι δυνατόν να επηρεάσουν με οποιονδήποτε τρόπο τις εργασίες, την πρόοδο των εργασιών ή το κόστος τους.

Ο Ανάδοχος αποδέχεται, επίσης, ότι έχει μελετήσει τα στοιχεία της εγκεκριμένης μελέτης, όπως επίσης και τα λοιπά στοιχεία της εργολαβίας, που περιλαμβάνονται στο φάκελο της Δημοπρασίας και αποτελούν -μαζί με τη Διακήρυξη- τα στοιχεία στα οποία θα βασιστεί η προσφορά τους. Επίσης, αναλαμβάνει ανεπιφύλακτα να εκτελέσει όλες τις υποχρεώσεις που απορρέουν από τις παραπάνω συνθήκες και όρους. Η παράλειψη του Αναδόχου να ενημερωθεί με κάθε δυνατή πληροφορία σε ό,τι αφορά στους όρους της Σύμβασης δεν τον απαλλάσσει από τις ευθύνες του για πλήρη συμμόρφωση με τις συμβατικές του υποχρεώσεις.

Οι διαγωνιζόμενοι, πάντως, θα πρέπει να προβούν, με δική τους ευθύνη, φροντίδα και δαπάνη τους, σε οποιεσδήποτε συμπληρωματικές έρευνες, που θα έκριναν ότι τους είναι χρήσιμες για τη σύνταξη της προσφοράς τους.

Άρθρο 15° : Κατάληψη Χώρων - Εργοτάξια

Ο Ανάδοχος υποχρεώνεται, μετά την εγκατάστασή του επί τόπου του έργου, να προβεί στην αναζήτηση, απόκτηση και διευθέτηση των κατάλληλων χώρων στην άμεση περιοχή του έργου για εγκατάσταση των εργοταξίων, ειδοποιώντας γι' αυτό την Υπηρεσία. Κάθε δαπάνη σχετική με την εξεύρεση χώρων των εργοταξίων του, την αγορά ή την ενοικίασή τους, την εγκατάσταση, τη διαμόρφωση προσπελάσεων και την οργάνωσή τους βαρύνει, εξ ολοκλήρου, τον Ανάδοχο του έργου.

Ο Ανάδοχος είναι υποχρεωμένος, σε όλη τη διάρκεια εκτέλεσης των έργων και μέχρι την ημέρα περαίωσής των, να διατηρεί -με δικές του δαπάνες- το χώρο των έργων καθαρό και απαλλαγμένο από ξένα προς το έργο προϊόντα εκσκαφών ή άλλα αντικείμενα.

Ο Ανάδοχος υποχρεώνεται στην εξεύρεση -με δική του φροντίδα, ευθύνη και δαπάνες- των καταλλήλων θέσεων και εγκαταστάσεων για την αποθήκευση των κάθε είδους υλικών, με σκοπό τη συμμόρφωσή του προς τις συμβατικές υποχρεώσεις του παραγωγής υλικών και της απρόσκοπτης και εμπρόθεσμης εκτέλεσης των εργασιών. Αν οι συνθήκες του έργου ή ο κίνδυνος ζημιών σ' αυτό δεν επιτρέπουν, κατά την απόλυτη κρίση της Υπηρεσίας, την απόθεση υλικών σ' αυτές, τότε θα αποτίθενται μόνο τα υλικά εργασίας μίας ημέρας χωρίς να προκύπτει δικαίωμα του Αναδόχου για αποζημίωση, λόγω πρόσθετων ή πλάγιων μεταφορών φορτοεκφορτώσεων κλπ., γιατί θεωρείται ότι όλες αυτές περιλαμβάνονται στις τιμές τιμολογίου της Μελέτης.

Ο Ανάδοχος υποχρεώνεται να εκτελέσει με δαπάνες του όλα τα έργα που θα απαιτηθούν για διαμόρφωση των εργοταξίων, κατασκευή των εγκαταστάσεών του, διευθέτηση των χώρων, προσπελάσεις προς τους χώρους αυτών και ότι άλλο ήθελε απαιτηθεί. Επίσης, υποχρεούται να μην εμποδίζει τη λειτουργία άλλων εγκαταστάσεων, κατά την εκτέλεση των εργασιών. Ομοίως, η συντήρηση, ο τακτικός καθαρισμός και -όταν έρθει ο καιρός- η καθαίρεση και αποκομιδή όλων, ανεξαιρέτως, των κατασκευών, περιφραγμάτων κλπ. του εργοταξίου.

Άρθρο 16° : Τόπος Διαμονής του Αναδόχου

Ο Ανάδοχος υποχρεούται όπως δηλώσει τη διεύθυνση της Επιχείρησής του, κατά τη διάρκεια κατασκευής του έργου, και να ενημερώνει για κάθε μεταβολή της, προκειμένου να του κοινοποιούνται τα έγγραφα της Υπηρεσίας.

ΑΡΘΡΟ 17°: Σύνταξη μητρώου έργου

Ο Ανάδοχος υποχρεούται να συντάξει και υποβάλλει στην Διευθύνουσα Υπηρεσία το Μητρώο του Έργου, εντός ευλόγου χρονικού διαστήματος μετά την αποπεράτωση των εργασιών και πάντως πριν από την προσωρινή παραλαβή.

Το Μητρώο του Έργου θα περιλαμβάνει απαραίτητως τα εξής :

- Α) Αναλυτικό Πίνακα απογραφής στον οποίο θα φαίνονται όλα τα επιμέρους έργα που απαρτίζουν το Έργο.
- Β) Σχέδια σε κατάλληλες κλίμακες, γενικής διάταξης, κατόψεις, διατομές, μηκοτομές όλων των επιμέρους έργων, όπως και τεχνικά στοιχεία αυτών.
- Γ) Διαγράμματα σε κατάλληλες κλίμακες των εκτάσεων καταλήψεως των έργων, που έχουν απαλλοτριωθεί υπό και υπέρ του Δημοσίου (με την προϋπόθεση ότι έγιναν απαλλοτριώσεις) .
- Δ) Έκθεση επί των μελετών εφαρμογής και επί των μεθόδων κατασκευής του έργου, ανάλυση των προβλημάτων που εμφανίστηκαν καθώς και απολογισμό του συνολικού κόστους του έργου.
- Ε) Λήψη και εκτύπωση εγχρώμων φωτογραφιών, διαστάσεων τουλάχιστον 10 x 15 εκ. και λήψη VIDEO τουλάχιστον 2 ωρών, κατά τα διάφορα στάδια εκτελέσεως του έργου.

Όλα τα παραπάνω θα υποβληθούν σε έντυπη και ηλεκτρονική μορφή.

Το Μητρώο του Έργου, που θα συνταχθεί σύμφωνα με τα παραπάνω, θα έχει επιμελημένη παρουσίαση και η Διευθύνουσα Υπηρεσία μπορεί να το επιστρέψει στον Ανάδοχο προς επανασύνταξη και επανυποβολή, εφόσον διαπιστώσει κατά την κρίση της πως αυτό δεν ανταποκρίνεται προς τις προαναφερόμενες απαιτήσεις.

Όλα τα στοιχεία του Μητρώου, αριθμούμενα και ταξινομούμενα σε φακέλους, θα υποβληθούν σε τέσσερα (4) αντίτυπα.

Επίσης το μητρώο του έργου θα είναι σε ψηφιακή μορφή. Υποχρεούται δε ο ανάδοχος να έχει επί τόπου του έργου ένα φορητό ηλεκτρονικό Υπολογιστή που θα αποθηκεύει τις πληροφορίες του μητρώου (φωτογραφίες, πίνακες, σχέδια κ.λ.π.).

Η Εργολαβία θεωρείται ότι δεν περατώθηκε, αν δεν υποβληθεί στην Διευθύνουσα Υπηρεσία το Μητρώο του Έργου.

Άρθρο 18° : Παραλαβές Εκτελούμενων Εργασιών – Ημερολόγια

Ο Ανάδοχος υποχρεούται να προβαίνει, σε από κοινού με την Υπηρεσία, στην παραλαβή των εκάστοτε εκτελούμενων εργασιών και να τηρεί απαρέγκλιτα βιβλίο παραλαβών. Το βιβλίο αυτό θα είναι "εις διπλούν", θα σημειώνονται οι επακριβείς διαστάσεις των έργων, θα υπογράφονται επί τόπου από τον Ανάδοχο και την Υπηρεσία, και θα τηρείται από ένα αντίγραφο και για τους δύο. Εργασίες που εκτελούνται εκτός εργάσιμων ωρών και ημερών της Υπηρεσίας θα πρέπει να παραμένουν εμφανείς έως την επόμενη εργάσιμη ημέρα, ώστε να είναι δυνατή η παραλαβή τους, άλλως, δεν θα εκτελούνται. Επίσης, στις ανωτέρω παραλαβές θα σημειώνονται και οι θέσεις των δοκιμών και ελέγχων που έχουν εκτελεστεί.

Αμέσως μόλις τελειώσει αυτοτελές μέρος των εργασιών, θα συντάσσονται από τον Ανάδοχο και θα υποβάλλονται στην Υπηρεσία, βάσει των ανωτέρω παραλαβών, σχετικά λεπτομερή σχέδια με την ένδειξη "όπως κατασκευάστηκε", στα οποία θα φαίνονται αναλυτικά οι τελεσθείσες εργασίες, οι διαστάσεις τους, θα σημειώνονται οι θέσεις ελέγχων και δοκιμών και θα είναι λεπτομερέστατα και συμπληρωμένα με σημειώσεις όπου χρειάζεται. Τα ανωτέρω σχέδια θα συνοδεύονται από Τεύχος με τα αναλυτικά αποτελέσματα των σημειούμενων δοκιμών και ελέγχων. Τα υπ' όψη Σχέδια και Τεύχη θα συνοδεύουν τα Πρωτόκολλα Αφανών Εργασιών και η μη έγκαιρη σύνταξή τους θα στερεί στον Ανάδοχο τη σχετική πληρωμή.

Ο Ανάδοχος υποχρεούται να τηρεί επί τόπου του έργου ημερολόγιο, σύμφωνα με τις κείμενες διατάξεις, στο οποίο θα σημειώνονται τα μηχανήματα, το προσωπικό, οι εκτελούμενες εργασίες, οι συνθήκες εκτέλεσης των εργασιών κλπ.

Άρθρο 19° : Χάραξη Των Έργων

1. Χάραξη των τεχνικών έργων.

- Ευθύς μετά την εγκατάστασή του, ο Ανάδοχος υποχρεούται, βάσει της εγκεκριμένης Μελέτης, να αναγνωρίσει στο έδαφος τα χαρακτηριστικά σημεία και υψομετρικές αφετηρίες (REPERES) . Στη συνέχεια, θα πρέπει να πασσαλώσει τον άξονα της διανοιγόμενης οδού. Προς τούτο, θα πυκνώσει τις μετρήσεις βάθους και τις αντίστοιχες οριζόντιες αποστάσεις μεταξύ των σημείων λήψεως του βάθους .

Ο Ανάδοχος ευθύνεται, τόσο για την ακριβή τήρηση των τοπογραφικών στοιχείων της Μελέτης όσο και για την εξασφάλιση των σταθερών υψομετρικών αφετηριών, αξόνων και σημείων χάραξης αλλά και για τον επί τόπου έλεγχο της ακριβούς εφαρμογής τους και τη σύνταξη των αναλόγων σχεδίων.

2. Έγκριση Σχεδίων

Ο Ανάδοχος θα υποβάλει τα παραπάνω Σχέδια στην Υπηρεσία, για έλεγχο και έγκριση.

3. Δαπάνες Εργασιών

Όλες οι παραπάνω εργασίες δεν πιστοποιούνται ιδιαίτερα στον Ανάδοχο, η δε δαπάνη τους περιλαμβάνεται στις αντίστοιχες τιμές μονάδας. Ομοίως, δεν πιστοποιούνται ιδιαίτερα οι εργασίες πυκνώσης των υψομετρικών αφετηριών (REPERES).

Άρθρο 20°: Τιμές Μονάδας Νέων Εργασιών

Σε περίπτωση που θα πρέπει να εκτελέσουν νέες εργασίες, πέραν των οριζόμενων ως συμβατικών, και απαιτείται κανονισμός τιμών μονάδας νέων εργασιών, θα εφαρμοστούν οι αναλύσεις τιμών και τιμολόγια των διαφόρων κατηγοριών Δημοσίων Έργων του ΥΠΕΧΩΔΕ, που ισχύουν για τα είδη εργασιών τα υπαγόμενα στις αντίστοιχες κατηγορίες έργων. Η σύνταξη νέων τιμών θα γίνεται

σύμφωνα με τα οριζόμενα στα άρθρα 56 & 57 του Ν.3669/08, και σε αυτές θα εφαρμόζεται το ποσοστό μέσης τεκμαρτής έκπτωσης, το οποίο καθορίζεται στο Συμφωνητικό του έργου.

Σημειώνεται ότι η Διευθύνουσα Υπηρεσία διατηρεί το δικαίωμα να αναθέσει σε τρίτους ή να εκτελέσει η ίδια τμήματα των νέων εργασιών, σε περίπτωση που αυτή κρίνει τούτο προς το συμφέρον της.

Για τη σύνταξη τιμών εκ παρακολούθησης, ισχύει ό,τι προβλέπει ο Ν.3669/08..

Άρθρο 21° : Αναθεώρηση Τιμών

Για την αναθεώρηση της συμβατικής αξίας εκτέλεσης του έργου έχουν εφαρμογή οι διατάξεις του Ν.3669/08..

Άρθρο 22° : ΕΡΓΑΣΤΗΡΙΑΚΕΣ ΔΟΚΙΜΕΣ ΚΑΙ ΕΛΕΓΧΟΙ ΚΑΤΑΣΚΕΥΗΣ

1. Οι δοκιμές αφορούν στην περίοδο της κανονικής παραγωγής υλικών και εκτέλεσεως των έργων. Δεν αφορούν στην περίοδο προπαρασκευαστικών εργασιών κατά την οποία, με μέριμνα και δαπάνες του Αναδόχου και κατά τις απαιτήσεις των Τεχνικών Προδιαγραφών, θα γίνουν εγκαίρως, όλες οι αναγκαίες έρευνες για την έγκριση πηγών λήψεως υλικών, τις μελέτες συνθέσεως σκυροδεμάτων κ.λπ.

2. Τα αποτελέσματα των υπόψη δοκιμών θα υποβάλλονται στη Διευθύνουσα Υπηρεσία εντός δύο (2) ημερών από του πέρατος του εργαστηριακού ελέγχου, οσάκις απαιτείται χρονικό διάστημα για τον έλεγχο, αλλιώς από της εκτέλεσεως των δοκιμών, αλλιώς δεν θα λαμβάνονται υπόψη. Οι πάσης φύσεως δοκιμές, με ακριβή στοιχεία των θέσεων και του είδους των δοκιμών, καταγράφονται σε ιδιαίτερο πίνακα, που συνοδεύει τις πιστοποιήσεις και τις τμηματικές προσωρινές επιμετρήσεις και αποτελεί αναπόσπαστο μέρος τους.

3. Ανεξάρτητα των εργαστηριακών εξετάσεων και δοκιμών που θα γίνουν από τον ανάδοχο, η Διευθύνουσα Υπηρεσία μπορεί να προβαίνει σε λήψη δειγμάτων και σε εργαστηριακή εξέτασή τους, για ενδελεχή ποιοτικό έλεγχο των εκτελουμένων εργασιών, τόσο σε τακτά χρονικά διαστήματα, σύμφωνα με όσα ορίζονται στις Προδιαγραφές, όσο και συχνότερα, εφόσον το κρίνει αναγκαίο.

4. Για την εξασφάλιση της στεγανότητας και καλής κατασκευής εν γένει των σωληνώσεων, ο Ανάδοχος οφείλει να διαθέσει, με μέριμνα και δαπάνες του, τα κατάλληλα όργανα, μέσα, υλικά και προσωπικό, όπως απαιτείται, κατά τις Τεχνικές Προδιαγραφές, προς έλεγχο των επί τόπου ηλεκτροσυγκολλήσεων ή συνδέσεων σωληνών, ειδικών τεμαχίων κλπ.

5. Σε περίπτωση που από την παραβολή των ποσοτήτων των εκτελεσθέντων εργασιών και των αντιστοίχων δοκιμών κατά τις προσωρινές τμηματικές επιμετρήσεις προκύψουν αριθμοί δοκιμών μικρότεροι από τους αναφερομένους στην Τεχνική Προδιαγραφή, επιβάλλεται στον Ανάδοχο ποινική ρήτρα ίση με τριακόσια ευρώ (300,00 €) ανά ομάδα δοκιμών που λείπουν και παρακρατείται βάσει αποφάσεως του προϊσταμένου της Διευθύνουσας Υπηρεσίας, εκπίπτει δε από τον πρώτο επόμενο λογαριασμό του Αναδόχου.

Η ποινική αυτή ρήτρα είναι ανέκκλητη, και ο αριθμός των δοκιμών που λείπει, δεν μπορεί να καλυφθεί με περισσότερες δοκιμές σε επόμενα στάδια εργασίας.

6. Οποιοσδήποτε έλεγχος ή δοκιμασία που θα αφορά, είτε υλικό είτε εργασία, δεν θα παρέχει στον Ανάδοχο το δικαίωμα να υποβάλλει αξίωση ή αίτημα, επιζητώντας ανάλογη παράταση προθεσμίας για οποιοδήποτε ανάλογο χρονικό διάστημα θα χρειαστεί για την εκτέλεση της διαπιστώσεως αν ένα υλικό ή εργασία είναι δόκιμα ή όχι.

Άρθρο 23° : ΠΡΩΤΟΚΟΛΛΑ ΑΦΑΝΩΝ ΕΡΓΑΣΙΩΝ

Τα Πρωτόκολλα αφανών εργασιών πρέπει να συντάσσονται αμέσως μετά την εκτέλεση των εργασιών. Στις επιμετρήσεις και στα πρωτόκολλα αφανών εργασιών, επί πλέον των ποσοτικών ενδείξεων των περιλαμβανομένων εργασιών, θα αναγράφονται παρατηρήσεις σχετικές με την κατά δοκίμο τρόπο και σύμφωνα προς τους συμβατικούς όρους εκτέλεση των εργασιών, προκειμένου δε περί των υλικών θα αναγράφονται παρατηρήσεις σχετικές με τα φυσικά εργαστηριακά χαρακτηριστικά και το δοκίμο των εν γένει ιδιοτήτων τους, που τα καθιστά ικανά για ενσωμάτωση

**Άρθρο 24^ο : ΔΡΟΜΟΣ ΠΡΟΣΠΕΛΑΣΕΩΣ - ΔΙΕΞΑΓΩΓΗ ΚΥΚΛΟΦΟΡΙΑΣ ΚΑΤΑ ΤΗ ΔΙΑΡΚΕΙΑ
ΕΚΤΕΛΕΣΕΩΣ ΤΩΝ ΕΡΓΩΝ**

1. Ο Ανάδοχος θα χρησιμοποιεί κατά τις μεταφορές των διαφόρων υλικών μόνο τους υφισταμένους δρόμους, ή θα χρησιμοποιεί, κατόπιν οδηγίων του Εργοδότη, προσωρινούς δρόμους ή θα κατασκευάζει τέτοιες προσπελάσεις εφόσον θα το επιτρέψει ο Εργοδότης λαμβανομένων υπόψη και των εγκεκριμένων περιβαλλοντικών όρων. Σε καμία δε περίπτωση δεν θα παρακωλύσει έστω και σποραδικά, την κυκλοφορία σε αυτούς καταλαμβάνοντας χώρο τόσο με τα έργα, όσο και με τα μεταφορικά μέσα ή και με αυτά τα ίδια τα υλικά.

Ο Ανάδοχος θα κλιμακώνει τις εργασίες με τέτοιο τρόπο, ώστε να περιορίζεται κατά το δυνατό η παρακώλυση ή η διακοπή της κυκλοφορίας οχημάτων θα εξασφαλίζει δε την προσπέλαση των οικιών, καταστημάτων, αγροκτημάτων κλπ.

Όσον αφορά τους εν λειτουργία δρόμους, ο Ανάδοχος πρέπει να έχει υπόψη ότι δεν μπορεί να κυκλοφορήσει όχημα βάρους μεγαλύτερου εκείνου για το οποίο έχει υπολογισθεί η αντοχή του οδοστρώματος, ώστε να αποφευχθεί η καταστροφή του.

Για το λόγο αυτό πρέπει προηγουμένως, σε συνεννόηση με τις αρμόδιες αρχές, να εξακριβώνει την αντοχή του οδοστρώματος και των καταστροφώματων των γεφυρών και άλλων τεχνικών έργων της οδού. Σε περίπτωση που είναι αδύνατη η διέλευση βαρέων οχημάτων ή μηχανημάτων, ο Ανάδοχος είναι υποχρεωμένος πάντα μετά από συνεννόηση με τις αρμόδιες αρχές, να κάνει τις αναγκαίες ενισχύσεις, αντιστηρίξεις κλπ., ή να βρει οποιονδήποτε άλλο τρόπο διαβάσεως, χωρίς να ζητήσει ιδιαίτερη αποζημίωση.

Οπωσδήποτε, εφόσον κάνει χρήση τέτοιων οδών (εντός των ανωτέρω περιορισμών), υποχρεούται στη συντήρηση και των δρόμων αυτών καθ' όλη τη διάρκεια της πλήρους εκτελέσεως της συμβάσεως, χωρίς οποιαδήποτε αποζημίωση εκ μέρους του Δημοσίου.

Σε περίπτωση που ο Ανάδοχος χρησιμοποιεί οχήματα βαρύτερα των προβλεπόμενων για κυκλοφορία στους δρόμους, ο Ανάδοχος υποχρεούται να επαναφέρει τους δρόμους στην προγενέστερη κατάστασή τους, συντασσόμενου, εν ανάγκη, και σχετικού πρωτοκόλλου προ και μετά την χρήση των δρόμων.

Οίκοθεν νοείται ότι σε κάθε περίπτωση κατά την εκτέλεση του έργου και την παραγωγή-μεταφορά υλικών, ο Ανάδοχος είναι υπεύθυνος για κάθε ζημιά ή ατύχημα. Η Υπηρεσία δεν αναλαμβάνει ευθύνη ή υποχρέωση για καταβολή δαπανών ή αποζημιώσεων για τα ως άνω αναφερθέντα.

2. Οι μεταφορές των διαφόρων υλικών θα εκτελούνται μέσω των δρόμων και των διαδρομών που θα καθορίζονται από την Υπηρεσία.

3. Στην περίπτωση διαφόρων χωματουργικών εργασιών και τεχνικών έργων προσωρινής χρήσεως για τη διαμόρφωση των εργοταξιακών χώρων και κάλυψη γενικά κατασκευαστικών αναγκών, οι δαπάνες θα επιβαρύνουν τον Ανάδοχο.

Επίσης η κατασκευή και συντήρηση των πάσης φύσεως οδών προσπελάσεως για πρόσβαση των εργοταξίων και θέσεων των έργων, δανειοθαλάμους και λατομεία, βαρύνει τον Ανάδοχο.

4. Ο Ανάδοχος πρέπει να έχει υπόψη του ότι είναι ενδεχόμενο στην περιοχή των έργων να υπάρχουν εναέριες και υπόγειες εγκαταστάσεις Ο.Κ.Ω. ή Ν.Π.Δ.Δ.

Οι εργασίες για τις ανωτέρω μετατοπίσεις, εφόσον είναι μόνιμες, αν τυχόν εμπίπτουν στο εύρος καταλήψεως των έργων ή αν υπάρχουν άλλοι λόγοι, θα εκτελούνται με τη φροντίδα των Οργανισμών αυτών (ΔΕΗ, ΟΤΕ κλπ.) και καμία ανάμιξη οικονομική ή τεχνική δεν θα έχει ο Ανάδοχος.

Εάν οι μετατοπίσεις αυτές επηρεάσουν, υπερβαλλόντως και δυσαναλόγως προς την εγκεκριμένη προθεσμία εκτελέσεως των εργασιών, το πρόγραμμα κατασκευής των έργων, τότε ο Ανάδοχος δικαιούται μόνο αναλόγου παρατάσεως προθεσμίας και αποζημιώσεως.

Προκειμένου για προσωρινές μετατοπίσεις, τις απαιτούμενες εργασίες θα εκτελεί ο Ανάδοχος αποπληρωνόμενος σύμφωνα με τις ισχύουσες διατάξεις.

Η Υπηρεσία επίσης μπορεί να αναθέσει, σύμφωνα με τις ισχύουσες διατάξεις, στον Ανάδοχο την εκτέλεση έργων μετατοπίσεως αγωγών και δικτύων. Ο Ανάδοχος υποχρεούται στην εκτέλεση των εργασιών αυτών αποπληρωνόμενος σύμφωνα με τις ισχύουσες διατάξεις.

5. Σε περίπτωση που απαιτείται από το έργο η κατασκευή μόνιμου δρόμου προσπέλασης, συντήρησης και ελέγχου του έργου κατά τη διάρκεια λειτουργίας του (π.χ. όδευση αγωγού σε μόνιμο δρόμο), τότε η δαπάνη της διάνοιξης αυτής και η κατασκευή του δρόμου περιλαμβάνεται ξεχωριστά στον προϋπολογισμό του έργου. Ο δρόμος αυτός θα έχει και χρήση κατά τη διάρκεια κατασκευής του έργου, αν αυτό επιβάλλεται από την μελέτη.

Άρθρο 25° : ΠΑΡΑΓΓΕΛΙΕΣ ΜΗΧΑΝΗΜΑΤΩΝ - ΣΥΣΚΕΥΩΝ Κ.ΛΠ. - ΠΡΟΕΓΚΡΙΣΗ

1. Τα τεχνικά χαρακτηριστικά, ο τρόπος λειτουργίας και συντήρησης των υλικών, εξαρτημάτων, μηχανημάτων και συσκευών που θα ενσωματωθούν στο έργο καθώς και τα χαρακτηριστικά και οι ιδιότητες των διαφόρων ειδικών υλικών, που αφορούν τις διάφορες συσκευές ελέγχου, καθορίζονται στις τεχνικές προδιαγραφές της εργολαβίας κατά γενικό τρόπο.

2. Για τη πρόληψη τυχόν παρερμηνειών, σχετικά με τα τεχνικά χαρακτηριστικά των υλικών, εξαρτημάτων, μηχανημάτων, συσκευών και λοιπών ειδικών υλικών, ο Ανάδοχος, πριν τη παραγγελία, είναι υποχρεωμένος να υποβάλλει για έγκριση στη Διευθύνουσα το έργο Υπηρεσία φάκελο που να περιλαμβάνει τα υλικά, εξαρτήματα, μηχανήματα, συσκευές, ειδικά υλικά που προτείνεται να παραγγελθούν, που να συνοδεύεται :

α. Από τα αντίστοιχα εικονογραφημένα έντυπα, διαγράμματα λειτουργίας, αποδόσεων, ποιοτικού ελέγχου κ.λπ., στοιχεία του κατασκευαστή τους, ώστε να αποδεικνύεται κατ' ένδειξη, ότι τα είδη που θα παραγγελθούν συμφωνούν με τις Τεχνικές Προδιαγραφές.

β. Από τα γενικά σχέδια που θα δείχνουν την εγκατάστασή τους στις προβλεπόμενες θέσεις και την διάταξή τους σε κατάλληλη κλίμακα, με τη σύγχρονη αναγραφή των γενικών εξωτερικών διαστάσεων και βαρών.

3. Τα πιο πάνω σχέδια θα υποβάλλονται έγκαιρα προς έγκριση από τη Διευθύνουσα το έργο Υπηρεσία τουλάχιστον σε τρεις (3) σειρές.

Άρθρο 26° ΕΙΔΙΚΕΣ ΔΑΠΑΝΕΣ ΠΟΥ ΒΑΡΥΝΟΥΝ ΤΟΝ ΑΝΑΔΟΧΟ

Στα Γενικά Έξοδα του Αναδόχου συμπεριλαμβάνονται και οι κατωτέρω ειδικές δαπάνες που βαρύνουν αποκλειστικά αυτόν:

1) Οι δαπάνες οι σχετικές με το Εργολαβικό Συμφωνητικό.

2) Αποζημιώσεις ιδιοκτητών, εκμισθωτών ή μισθωτών :

α) Των περιοχών λήψεως αδρανών και αργών υλικών, προσωρινής και μόνιμης εναποθέσεως προϊόντων εκσκαφών ή αποθηκείσεως υλικών γενικά.

β) Των θέσεων εγκαταστάσεως μηχανημάτων και εργοταξίων γενικά.

γ) Των προσπελάσεων προς τις θέσεις των έργων, τα εργοτάξια (συνεργεία, αποθήκες, γραφεία κλπ) και τις θέσεις λήψεως και αποθηκείσεως των πάσης φύσεως υλικών. Για κατασκευή μόνιμων δρόμων για την μετέπειτα λειτουργία του έργου ισχύουν τα αναφερόμενα στο σχετικό άρθρο της ΕΣΥ.

δ) Οι δαπάνες αποζημιώσεως των οποιωνδήποτε πηγών λήψεως υλικών (λατομεία, ορυχεία, χείμαρροι, ποτάμια κλπ.) που θα χρησιμοποιηθούν με έγκριση της Υπηρεσίας και μετά τη λήψη των σχετικών αδειοδοτήσεων, καθώς και των οδών προσπελάσεως προς αυτές, που ανήκουν είτε σε οποιοδήποτε φυσικό πρόσωπο, είτε σε Νομικό Πρόσωπο Ιδιωτικού ή Δημοσίου Δικαίου κλπ. Οι δαπάνες αυτές βαρύνουν τον Ανάδοχο και το Δημόσιο δεν αναλαμβάνει καμία υποχρέωση διενεργείας και διεξαγωγής της διαδικασίας της απαλλοτριώσεως των θέσεων αυτών.

Το Δημόσιο επίσης δεν αναλαμβάνει καμία υποχρέωση πρόσθετης αποζημιώσεως του Αναδόχου για τυχόν δυσχέρειες που μπορεί να παρουσιαστούν στην εξεύρεση και εκμετάλλευση των λατομείων, ορυχείων και λοιπών πηγών ή για ανάγκη δημιουργίας εγκαταστάσεως λήψεως, θραύσεως κλπ. και χώρων αποθηκείσεως υλικών μακριά από τις πηγές λήψεως, είτε από τυχόν δυσχέρειες μεταφορών από οποιαδήποτε αιτία.

3) Οίκοθεν νοείται ότι, σε κάθε περίπτωση κατά την εκτέλεση του έργου και την παραγωγή-μεταφορά υλικών, ο Ανάδοχος είναι υπεύθυνος για κάθε ζημία ή ατύχημα. Η Υπηρεσία δεν αναλαμβάνει καμία ευθύνη ή υποχρέωση να καταβάλλει δαπάνες ή αποζημιώσεις για τις ανωτέρω αιτίες.

4) Οι πρόσθετες δαπάνες και επιβαρύνσεις, οι οποίες τυχόν θα προκύψουν κατά το στάδιο εκτελέσεως των εργασιών από την ανάγκη εκμεταλλεύσεως πηγών λήψεως υλικών συγχρόνως και από άλλη εργολαβία ή τη δημιουργία και αποκάλυψη για αυτό νέων πηγών υλικών, μαζί με τις σχετικές επιβαρύνσεις για να τελειώσει εμπρόθεσμα η εκτέλεση του έργου.

Άρθρο 27° : ΔΙΕΥΘΥΝΣΗ ΤΟΥ ΕΡΓΟΥ ΑΠΟ ΤΟΝ ΑΝΑΔΟΧΟ

A) Ο Ανάδοχος πρέπει να γνωστοποιησει στην Διευθύνουσα Υπηρεσία την νόμιμη εκπροσώπηση του ή τους τυχόν πληρεξούσιους (Άρθρο 44 του Ν. 3669/2008).

B) Η διεύθυνση των έργου από πλευράς Αναδόχου στον τόπο κατασκευής θα γίνεται από Μηχανικό που θα έχει την απαιτούμενη εμπειρία, όπως θα αποδεικνύεται από τα σχετικά πιστοποιητικά και βεβαιώσεις σε παρόμοια τεχνικά έργα και που θα είναι αποδεκτός από την Υπηρεσία (Άρθρο 38 του Ν. 3669/2008). Τον Μηχανικό αυτόν, στην διάρκεια της κατασκευής του έργου, δικαιούται η Υπηρεσία να χαρακτηρίσει ως μη αποδεκτό κατά την απόλυτη κρίση της, στην περίπτωση δε αυτή ο Ανάδοχος υποχρεούται να τον αντικαταστήσει μέσα σε δέκα (10) μέρες από την κοινοποίηση σε αυτόν του σχετικού εγγράφου της Διευθύνουσας Υπηρεσίας.

Άρθρο 28° : ΥΠΟΧΡΕΩΤΙΚΗ ΕΦΑΡΜΟΓΗ ΤΩΝ ΠΕΡΙΒΑΛΛΟΝΤΙΚΩΝ ΟΡΩΝ

Ο Ανάδοχος είναι υποχρεωμένος να τηρεί επακριβώς τις αποφάσεις που περιέχουν τους εγκεκριμένους περιβαλλοντικούς όρους και τις εγκεκριμένες μελέτες περιβαλλοντικών επιπτώσεων στο μέρος που τον αφορούν και να φρονίζει για τη λήψη των σχετικών αδειοδοτήσεων που αναφέρονται σε αυτές. Ιδιαίτερη προσοχή να δοθεί εκ μέρους του αναδόχου στην πιστή τήρηση των οριζόμενων στους εγκεκριμένους περιβαλλοντικούς όρους σχετικά με την απόθεση των ακατάλληλων πλεοναζόντων προϊόντων εκσκαφής. Οι εγκρίσεις των περιβαλλοντικών όρων αναφέρουν και τις προϋποθέσεις για την αναθεώρηση – τροποποίηση των όρων αυτών, σύμφωνα με την ισχύουσα νομοθεσία.

Για εκτέλεση εργασιών σε δασικές εκτάσεις ο ανάδοχος οφείλει να τηρεί πιστά τα οριζόμενα στις χορηγηθείσες Άδειες Επέμβασης σε Δασικές Εκτάσεις.

Ο κύριος του έργου θα παραδώσει στον ανάδοχο πλήρη φάκελο όλων των παραπάνω αποφάσεων και μελετών.

Άρθρο 29° : ΑΣΦΑΛΕΙΑ ΚΑΙ ΥΓΕΙΑ

Απαιτούμενα μέτρα ασφάλειας και υγείας στο εργοτάξιο¹

1. Ο ανάδοχος έχει την υποχρέωση για την τήρηση των διατάξεων της εργατικής νομοθεσίας, των διατάξεων και κανονισμών για την πρόληψη ατυχημάτων στο προσωπικό του, ή στο προσωπικό του φορέα του έργου, ή σε οποιονδήποτε τρίτο, ώστε να εξαλειφονται ή να ελαχιστοποιούνται οι κίνδυνοι ατυχημάτων ή επαγγελματικών ασθενειών κατά την φάση κατασκευής του έργου : ΠΔ 305/96 (αρ. 7-9), Ν.3669/08 (αρ. 37 παρ.7), Ν. 3850/10² (αρ. 42).

2. Στα πλαίσια της ευθύνης του, ο ανάδοχος υποχρεούται:

α) Να εκπονεί κάθε σχετική μελέτη (στατική ικριωμάτων, μελέτη προσωρινής σήμανσης έργων κλπ.) και να λαμβάνει όλα τα σχετικά μέτρα Ν.3669/08 (αρθ. 37 παρ.7).

β) Να λαμβάνει μέτρα προστασίας σύμφωνα με την ισχύουσα νομοθεσία στο Σχέδιο Ασφάλειας και Υγείας (ΣΑΥ), όπως αυτό ρυθμίζεται με τις αποφάσεις του (τ.) ΥΠΕΧΩΔΕ : ΔΙΠΑΔ/οικ. 177/2-3-01, ΔΕΕΠ/85/14-5-01 και ΔΙΠΑΔ/οικ889/27- 11-02, στο χρονοδιάγραμμα των εργασιών, καθώς και τις ενδεχόμενες τροποποιήσεις ή άλλες αναγκαίες αναπροσαρμογές των μελετών κατά τη φάση της μελέτης και της κατασκευής του έργου : Ν.3669/08 (αρ. 37 παρ.8 και αρ. 182).

γ) Να επιβλέπει ανελλιπώς την ορθή εφαρμογή των μέτρων ασφάλειας και υγείας των εργαζομένων, να τους ενημερώνει / εκπαιδεύει για την αναγκαιότητα της τήρησης των μέτρων αυτών κατά την εργασία, να ζητά τη γνώμη τους και να διευκολύνει τη συμμετοχή τους σε ζητήματα ασφάλειας και υγείας : ΠΔ 1073/81 (αρ. 111), ΠΔ 305/96 (αρ. 10,11), Ν.3850/10 (αρ. 42- 49).

Για την σωστή εφαρμογή της παρ.γ στους αλλοδαπούς εργαζόμενους, είναι αυτονόητο ότι η γνώση από αυτούς της ελληνικής γλώσσας κρίνεται απαραίτητη ώστε να μπορούν να κατανοούν την αναγκαιότητα και τον τρόπο εφαρμογής των μέτρων ασφάλειας και υγείας (εκτός ειδικών περιπτώσεων όπου τμήμα ή όλο το έργο έχει αναλάβει να κατασκευάσει ξένη εξειδικευμένη εταιρεία).

3. Σύμφωνα με τα προαναφερόμενα της παρ. 2, ο ανάδοχος υποχρεούται να τηρεί τα ακόλουθα:

¹ Η έννοια του εργοταξίου ορίζεται στο άρθρο 2 παρ.1 σε συνδυασμό με το παράρτημα Ι του άρθρου 12 του ΠΔ 305/96.

² Ο Ν.3850/10 Κύρωση του Κώδικα νόμων για την υγεία και την ασφάλεια των εργαζομένων αρ. δεύτερο, καταργεί διατάξεις που ρυθμίζονται από αυτόν όπως διατάξεις των : Ν. 1568/85, ΠΔ 294/88, ΠΔ 17/96, κλπ.

3.1 Εκ των προτέρων γνωστοποίηση - Σχέδιο Ασφάλειας Υγείας (ΣΑΥ) - Φάκελος Ασφάλειας Υγείας (ΦΑΥ) και συγκεκριμένα:

- α) Να διαβιβάσει στην αρμόδια επιθεώρηση εργασίας πριν από την έναρξη των εργασιών, την εκ των προτέρων γνωστοποίηση, προκειμένου για εργοτάξιο με προβλεπόμενη διάρκεια εργασιών που θα υπερβαίνει τις 30 εργάσιμες ημέρες και στο οποίο θα ασχολούνται ταυτόχρονα περισσότεροι από 20 εργαζόμενοι ή ο προβλεπόμενος όγκος εργασίας θα υπερβαίνει τα 500 ημερομίσθια: ΠΔ 305/96 (αρ 3 παρ. 12 και 13). Η γνωστοποίηση καταρτίζεται σύμφωνα με το παράρτημα ΙΙΙ του άρθρου 12 του ΠΔ 305/96.
- β) Να ακολουθήσει τις υποδείξεις / προβλέψεις των ΣΑΥ-ΦΑΥ τα οποία αποτελούν τμήμα της τεχνικής μελέτης του έργου (οριστικής ή εφαρμογής) σύμφωνα με το Π.Δ. 305/96 (αρ.3 παρ.8) και την ΥΑ ΔΕΕΠΠ/οικ/85/2001 του (τ.) ΥΠΕΧΩΔΕ η οποία ενσωματώθηκε στο Ν.3669/08 (αρ. 37 παρ.8 και αρ. 182).
- γ) Να αναπτύξει, να προσαρμόσει και να συμπληρώσει τα ΣΑΥ-ΦΑΥ της μελέτης (τυχόν παραλήψεις που θα διαπιστώσει ο ίδιος ή που θα του ζητηθούν από την Υπηρεσία), σύμφωνα με την μεθοδολογία που θα εφαρμόσει στο έργο ανάλογα με την κατασκευαστική του δυσκολία, τις ιδιαίτερες του, κλπ (μέθοδος κατασκευής, ταυτόχρονη εκτέλεση φάσεων εργασιών, πολιτική ασφάλειας, οργάνωση, εξοπλισμός, κλπ).
- δ) Να αναπροσαρμόσει τα ΣΑΥ-ΦΑΥ ώστε να περιληφθούν σε αυτά εργασίες που θα προκύψουν λόγω τροποποίησης της συγκεκριμένης μελέτης και για τις οποίες θα απαιτηθούν τα προβλεπόμενα από την ισχύουσα νομοθεσία, μέτρα ασφάλειας και υγείας : ΠΔ 305/96 (αρ. 3 παρ.9) και ΥΑ ΔΙΠΑΔ/οικ/889/2002 (παρ.2.9) του (τ.) ΥΠΕΧΩΔΕ η οποία ενσωματώθηκε στο Ν.3669/08 (αρ. 37 παρ.8 και αρ. 182).
- ε) Να τηρήσει τα ΣΑΥ-ΦΑΥ στο εργοτάξιο, κατά την εκτέλεση του έργου : ΠΔ 305/96 (αρ. 3 παρ. 10) και ΥΑ ΔΙΠΑΔ/οικ/889/2002 (παρ.2.9Δ) του (τ.)ΥΠΕΧΩΔΕ και να τα έχει στη διάθεση των ελεγκτικών αρχών.
- ζ) Συμπληρωματικές αναφορές στο Σχέδιο Ασφάλειας Υγείας (ΣΑΥ) και στο Φάκελο Ασφάλειας Υγείας (ΦΑΥ).

Το ΣΑΥ αποσκοπεί στην πρόληψη και στον περιορισμό των κινδύνων για τους εργαζόμενους και για τα άλλα εμπλεκόμενα μέρη που παρευρίσκονται στο εργοτάξιο κατά τη διάρκεια κατασκευής του έργου.

Αντίστοιχα ο ΦΑΥ αποσκοπεί στην πρόληψη και στον περιορισμό των κινδύνων για όσους μελλοντικά ασχοληθούν με τη συντήρηση ή την επισκευή του έργου.

1. Το περιεχόμενο του ΣΑΥ και του ΦΑΥ αναφέρεται στο ΠΔ 305/96 (αρ.3 παρ.5- 7) και στις ΥΑ: ΔΙΠΑΔ/οικ/177/2001 (αρ.3) και ΔΙΠΑΔ/οικ/889/2002 (παρ.2.9) του (τ.) ΥΠΕΧΩΔΕ οι οποίες ενσωματώθηκαν στο Ν.3669/08 (αρ. 37 και 182).
2. Η υποχρέωση εκπόνησης ΣΑΥ προβλέπεται σύμφωνα με το ΠΔ 305/96 (αρ. 3 παρ.4), όταν:
 - α. Απαιτείται Συντονιστής στη φάση της μελέτης, δηλ. όταν θα απασχοληθούν περισσότερα του ενός συνεργεία στην κατασκευή.
 - β. Οι εργασίες που πρόκειται να εκτελεστούν ενέχουν ιδιαίτερους κινδύνους : Π.Δ.305/96 (αρθ. 12 παράρτημα ΙΙ).
 - γ. Απαιτείται εκ των προτέρων γνωστοποίηση στην αρμόδια επιθεώρηση εργασίας.
 - δ. Για την έναρξη των οικοδομικών εργασιών, επιβάλλεται με ευθύνη του κυρίου ή του έχοντος νόμιμο δικαίωμα: θεώρηση του σχεδίου και του φακέλου ασφάλειας και υγείας (ΣΑΥ,ΦΑΥ) του έργου από την αρμόδια Επιθεώρηση Εργασίας σύμφωνα με το άρθρο 7 παρ.1 εδάφιο α' του Ν 4030/2011 (ΦΕΚ 249/Α/25-11- 2011) και την αρ. πρωτ. 10201/27-3-2012 εγκύκλιο του Ειδ. Γραμματέα του Σ.ΕΠ.Ε.
3. Ο ΦΑΥ καθιερώνεται ως απαραίτητο στοιχείο για την προσωρινή και την οριστική παραλαβή κάθε Δημόσιου Έργου : ΥΑ ΔΕΕΠΠ/οικ. 433/2000 του (τ.) ΥΠΕΧΩΔΕ, η οποία ενσωματώθηκε στο Ν.3669/08 αρ. (73 και 75).
4. Μετά την αποπεράτωση του έργου, ο ΦΑΥ φυλάσσεται με ευθύνη του Κυρίου του Έργου και το συνοδεύει καθ' όλη τη διάρκεια της ζωής του : ΠΔ 305/96 (αρ. 3 παρ.11) και ΥΑ ΔΙ ΠΑΔ/οικ/889/2002 (παρ.2.9Δ) του (τ.) ΥΠΕΧΩΔΕ.
5. Διευκρινίσεις σχετικά με την εκπόνηση του ΣΑΥ και την κατάρτιση του ΦΑΥ περιλαμβάνονται στην ΕΓΚΥΚΛΙΟ 6 με αρ. πρωτ. ΔΙΠΑΔ/οικ/215/31-3-2008 του (τ.) ΥΠΕΧΩΔΕ.

3.2 Ανάθεση καθηκόντων σε τεχνικό ασφαλείας, γιατρό εργασίας - τηρηση στοιχείων ασφαλείας και υγείας

Ο ανάδοχος υποχρεούται :

- α. Να αναθέσει καθήκοντα τεχνικού ασφαλείας αν στο έργο απασχολήσει λιγότερους από 50 εργαζόμενους σύμφωνα με το Ν. 3850/10 (αρ.8 παρ.1 και αρ. 12 παρ.4).
- β. Να αναθέσει καθήκοντα τεχνικού ασφαλείας και ιατρού εργασίας, αν απασχολήσει στο έργο 50 και άνω εργαζόμενους, σύμφωνα με το Ν.3850/10 (αρ.8 παρ.2 και αρ. 4 έως 25).

- γ. Τα παραπάνω καθήκοντα μπορεί να ανατεθούν σε εργαζόμενους στην επιχείρηση ή σε άτομα εκτός της επιχείρησης ή να συναφθεί σύμβαση με τις Εξωτερικές Υπηρεσίες Προστασίας και Πρόληψης ή να συνδυαστούν αυτές οι δυνατότητες.
Η ανάθεση καθηκόντων σε άτομα εντός της επιχείρησης γίνεται εγγράφως από τον ανάδοχο και αντίγραφο της κοινοποιείται στην τοπική Επιθεώρηση Εργασίας, συνοδεύεται δε απαραίτητα από αντίστοιχη δήλωση αποδοχής : Ν.3850/10 (αρ.9).
- δ. Στα πλαίσια των υποχρεώσεων του αναδόχου καθώς και των : τεχνικού ασφαλείας και ιατρού εργασίας, εντάσσεται και η υποχρεωτική τήρηση στο εργοτάξιο, των ακόλουθων στοιχείων:
1. Γραπτή εκτίμηση προς τον ανάδοχο, από τους τεχνικό ασφαλείας και ιατρό εργασίας, των υφισταμένων κατά την εργασία κινδύνων για την ασφάλεια και την υγεία, συμπεριλαμβανομένων εκείνων που αφορούν ομάδες εργαζομένων που εκτίθενται σε ιδιαίτερους κινδύνους Ν.3850/10 (αρ.43 παρ. 1 α και παρ.3-8).
 2. Βιβλίο υποδείξεων τεχνικού ασφαλείας και γιατρού εργασίας στο οποίο θα αναγράφουν τις υποδείξεις τους ο Τεχνικός ασφαλείας και ο γιατρός εργασίας Ν.3850/10 (αρ. 14 παρ.1 και αρ. 17 παρ. 1).
Ο ανάδοχος υποχρεούται να λαμβάνει ενυπόγραφα γνώση των υποδείξεων αυτών.
Το βιβλίο υποδείξεων τεχνικού ασφαλείας και γιατρού εργασίας σελιδομετρείται και θεωρείται από την αρμόδια επιθεώρηση εργασίας.
Αν ο ανάδοχος διαφωνεί με τις γραπτές υποδείξεις και συμβουλές του τεχνικού ή του ιατρού εργασίας (Ν 3850/10 αρ.20 παρ.4), οφείλει να αιτιολογεί τις απόψεις του και να τις κοινοποιεί και στην Επιτροπή Υγείας και Ασφάλειας (Ε.Υ.Α.Ε) ή στον εκπρόσωπο των εργαζομένων των οποίων η σύσταση και οι αρμοδιότητες προβλέπονται από τα άρθρα 4 και 5 του Ν.3850/10.
Σε περίπτωση διαφωνίας η διαφορά επιλύεται από τον επιθεωρητή εργασίας και μόνο.
 3. Βιβλίο ατυχημάτων στο οποίο θα περιγράφεται η αιτία και η περιγραφή του ατυχήματος και να το θέτει στη διάθεση των αρμόδιων αρχών Ν.3850/10 (αρ.43 παρ.2β).
Τα μέτρα που λαμβάνονται για την αποτροπή επανάληψης παρόμοιων ατυχημάτων, καταχωρούνται στο βιβλίο υποδείξεων τεχνικού ασφαλείας.
Ο ανάδοχος οφείλει να αναγγέλλει στις αρμόδιες επιθεωρήσεις εργασίας, στις πλησιέστερες αστυνομικές αρχές και στις αρμόδιες υπηρεσίες του ασφαλιστικού οργανισμού στον οποίο υπάγεται ο εργαζόμενος όλα τα εργατικά ατυχήματα εντός 24 ωρών και εφόσον πρόκειται περί σοβαρού τραυματισμού ή θανάτου, να τηρεί αμετάβλητα όλα τα στοιχεία που δύναται να χρησιμεύσουν για εξακρίβωση των αιτίων του ατυχήματος Ν.3850/10 (αρ.43 παρ.2α).
 4. Κατάλογο των εργατικών ατυχημάτων που είχαν ως συνέπεια για τον εργαζόμενο ανικανότητα εργασίας μεγαλύτερη των τριών εργάσιμων ημερών Ν.3850/10 (αρ.43 παρ.2γ).
 5. Ιατρικό φάκελο κάθε εργαζόμενου Ν 3850/10 (αρ. 18 παρ.9)

3.3 Ημερολόγιο Μέτρων Ασφάλειας (ΗΜΑ)

Ο ανάδοχος υποχρεούται να τηρεί στο εργοτάξιο Ημερολόγιο Μέτρων Ασφάλειας (ΗΜΑ), όταν απαιτείται εκ των προτέρων γνωστοποίηση στην αρμόδια επιθεώρηση εργασίας, πριν την έναρξη των εργασιών στο εργοτάξιο σύμφωνα με το ΠΔ 305/98 (αρ.3 παρ. 14) σε συνδυασμό με την Υ.Α 130646/1984 του (τ.) Υπουργείου Εργασίας.

Το ΗΜΑ θεωρείται, σύμφωνα με την παραπάνω Υ.Α, από τις κατά τόπους Δ/σεις, Τμήματα ή Γραφεία Επιθεώρησης Εργασίας και συμπληρώνεται από τους επιβλέποντες μηχανικούς του αναδόχου και της Δ/νουσας Υπηρεσίας, από τους υπόχρεους για την διενέργεια των τακτικών ελέγχων ή δοκιμών για ό,τι αφορά τα αποτελέσματα των ελέγχων ή δοκιμών, από το αρμόδιο όργανο ελέγχου όπως ο επιθεωρητής εργασίας, κλπ : ΠΔ 1073/81 (αρ.113), Ν. 1396/83 (αρ. 8) και την Εγκύκλιο 27 του (τ.) ΥΠΕΧΩΔΕ με αρ.πρωτ. ΔΕΕΠ/208 /12-9-2003.

3.4 Συσχετισμός Σχεδίου Ασφάλειας Υγείας (ΣΑΥ) και Ημερολόγιου Μέτρων Ασφάλειας (ΗΜΑ)

Για την πιστή εφαρμογή του Σ ΑΥ κατά την εξέλιξη του έργου, πρέπει αυτό να συσχετίζεται με το Η Μ Α. Στα πλαίσια του συσχετισμού αυτού, να σημειώνεται στο Η.Μ.Α. κάθε αναθεώρηση και εμπλουτισμός του ΣΑΥ και επίσης σε ειδική στήλη του, να γίνεται παραπομπή των αναγραφόμενων υποδείξεων / διαπιστώσεων στην αντίστοιχη σελίδα του ΣΑΥ.

Με τον τρόπο αυτό διευκολύνεται και επιτυγχάνεται ο στόχος της πρόληψης του ατυχήματος

4. Απαιτούμενα μέτρα ασφάλειας και υγείας κατά την εκτέλεση όλων των εργασιών στο εργοτάξιο.

4.1 Προετοιμασία εργοταξίου - Μέτρα Ατομικής Προστασίας (ΜΑΠ)

Ο ανάδοχος υποχρεούται να τηρεί στο εργοτάξιο, κατά την εκτέλεση όλων των εργασιών, τα παρακάτω μέτρα ασφάλειας και υγείας :

- α. Την ευκρινή και εμφανή σήμανση και περιφράξη του περιβάλλοντα χώρου του εργοταξίου με ιδιαίτερη προσοχή στη σήμανση και περιφράξη των επικίνδυνων θέσεων : ΠΔ 105/95, ΠΔ 305/96 (αρ. 12 παραρτ. IV μέρος Α, παρ. 18.1).
- β. Τον εντοπισμό και τον έλεγχο προϋπαρχουσών της έναρξης λειτουργίας του εργοταξίου ηλεκτρικών εγκαταστάσεων και εκτροπή τυχόν υπαρχόντων εναερίων ηλεκτροφόρων αγωγών έξω από το εργοτάξιο, ώστε να παρέχεται προστασία στους εργαζόμενους από τον κίνδυνο ηλεκτροπληξίας : ΠΔ 1073/81 (αρ.75-79), ΠΔ 305/96 (αρ. 12 παραρτ. IV μέρος Β, τμήμα II, παρ.2).
- γ. Τη σήμανση των εγκαταστάσεων με ειδικούς κινδύνους (αγωγοί ατμών θερμών, υγρών ή αερίων κλπ) και τα απαιτούμενα μέτρα προστασίας των εργαζομένων από τους κινδύνους των εγκαταστάσεων αυτών: ΠΔ 1073/81 (αρ.92 - 95), ΠΔ 305/96 (αρ. 12, παραρτ. IV μέρος Α, παρ.6).
- δ. Τη λήψη μέτρων αντιμετώπισης εκτάκτων καταστάσεων όπως : κατάρτιση σχεδίου διαφυγής - διάσωσης και εξόδων κινδύνου, πυρασφάλεια, εκκένωση χώρων από τους εργαζόμενους, πρόληψη - αντιμετώπιση πυρκαγιών & επικίνδυνων εκρήξεων ή αναθυμιάσεων, ύπαρξη πυροσβεστήρων, κλπ. : ΠΔ 1073/81 (αρ. 92-96), ΠΔ 305/96 (αρ. 12, παραρτ. IV μέρος Α, παρ.3, 4, 8-10), Ν.3850/10 (αρ. 30, 32, 45).
- ε. Την εξασφάλιση παροχής πρώτων βοηθειών, χώρων υγιεινής και υγειονομικού εξοπλισμού (ύπαρξη χώρων πρώτων βοηθειών, φαρμακείου, αποχωρητηρίων, νιπτήρων, κλπ): ΠΔ 1073/81 (αρ. 109,110), Ν. 1430/84 (αρ. 17,18), ΠΔ 305/96 (αρ. 12 παράρτ. IV μέρος Α, παρ. 13, 14).
- στ. Την εξασφάλιση της δωρεάν χορήγησης Μέσων Ατομικής Προστασίας (ΜΑΠ) στους εργαζόμενους όπως προστατευτικά κράνη, μπότες ασφαλείας, φωσφορίζοντα γιλέκα, ολόσωμες ζώνες ασφαλείας, γυαλιά, κλπ, εφόσον τους ενημερώσει εκ των προτέρων σχετικά με τους κινδύνους από τους οποίους τους προστατεύει ο εξοπλισμός αυτός και τους δώσει σαφείς οδηγίες για τη χρήση του : Π.Δ. 1073/81 (αρ. 102-108), Ν. 1430/84 (αρ. 16-18), ΚΥΑ Β.4373/1205/93 και οι τροποπ. αυτής ΚΥΑ 8881/94 και Υ.Α. οικ.Β.5261/190/97, Π.Δ. 396/94, Π.Δ. 305/96 (αρ.9,παρ.γ).

4.2 Εργοταξιακή σήμανση - σηματοδότηση, συστήματα ασφαλείας, φόρτωση - εκφόρτωση - εναπόθεση υλικών, θόρυβος, φυσικοί, χημικοί παράγοντες κλπ

Ο ανάδοχος υποχρεούται :

- α. Να προβεί στην κατάλληλη σήμανση και σηματοδότηση, με σκοπό την ασφαλή διέλευση των πεζών και των οχημάτων από την περιοχή κατασκευής του έργου, σύμφωνα με:
 - Την Υ.Α αριθ. ΔΜΕΟ/Ο/613/16-2-2011 του τ.ΥΠΥΜΕΔΙ: «Οδηγίες Σήμανσης Εκτελούμενων Έργων» (ΟΜΟΕ-ΣΕΕΟ, τεύχος 7)
 - Τη ΚΥΑ αριθ.6952/14-2-2011 του τ.ΥΠΕΚΑ και τ.ΥΠΥΜΕΔΙ «Υποχρεώσεις και μέτρα για την ασφαλή διέλευση των πεζών κατά την εκτέλεση εργασιών σε κοινόχρηστους χώρους πόλεων και οικισμών που προορίζονται για την κυκλοφορία πεζών»
 - Τις διατάξεις του Κώδικα Οδικής Κυκλοφορίας : Ν.2696/99 (αρ. 9 - 11 και αρ.52) και την τροπ. αυτού : Ν.3542/07 (αρ. 7-9 και αρ.46).
- β. Να τηρεί τις απαιτήσεις ασφαλείας που αφορούν σε εργασίες εναπόθεσης υλικών στις οδούς, κατάληψης τμήματος οδού και πεζοδρομίου : Ν. 2696/99 (αρ. 47 , 48) και η τροπ. αυτού: Ν. 3542/07 (αρ.43,44).
- γ. Να συντηρεί και να ελέγχει τακτικά τη λειτουργία των συστημάτων ασφαλείας και να τηρεί τις απαιτήσεις ασφαλείας των ηλεκτρικών εγκαταστάσεων, των φορητών ηλεκτρικών συσκευών, των κινητών προβολέων, των καλωδίων τροφοδοσίας, των εγκαταστάσεων φωτισμού εργοταξίου, κλπ : ΠΔ 1073/81 (αρ.75-84), ΠΔ 305/96 (αρ.8.δ και αρ. 12,παραρτ.ΙΝ/μέρος Α, παρ.2), Ν.3850/10 (αρ. 31,35).
- δ. Να προβεί στα απαραίτητα μέτρα ασφαλείας που αφορούν σε εργασίες φόρτωσης, εκφόρτωσης, αποθήκευσης, στοιβασής, ρίψης και μεταφοράς υλικών και άλλων στοιχείων : ΠΔ 216/78, ΠΔ 1073/81 (αρ.85-91), ΚΥΑ 8243/1113/91 (αρ.8), ΠΔ 305/96 [αρ. 8 (γ, ε, στ, ζ) και αρ. 12 παραρτ. IV μέρος Α παρ. 11 και μέρος Β τμήμα II παρ.4], Ν.2696/99 (αρ.32) και η τροπ. αυτού : Ν. 3542/07 (αρ.30).
- ε. Να τηρεί μέτρα προστασίας των εργαζομένων που αφορούν: α) κραδασμούς : ΠΔ 176/05, β) θόρυβο : ΠΔ 85/91, ΠΔ 149/06, γ) προφυλάξεις της οσφυϊκής χώρας και της ράχης από χειρωνακτική διακίνηση φορτίων : ΠΔ 397/94, δ) προστασία από φυσικούς, χημικούς και βιολογικούς παράγοντες: Ν.3850/10 (αρ. 36-41), ΠΔ 82/10.

4.3 Μηχανήματα έργων / Εξοπλισμοί εργασίας - αποδεικτικά στοιχεία αυτών.

Οι εξοπλισμοί εργασίας χαρακτηρίζονται και κατατάσσονται ως μηχανήματα έργων ΠΔ 304/00 (αρ. 2).

α. Ο ανάδοχος οφείλει να ελέγχει τη σωστή λειτουργία και τον χειρισμό των μηχανημάτων (χωματουργικών και διακίνησης υλικών), των ανυψωτικών μηχανημάτων, των οχημάτων, των εγκαταστάσεων, των μηχανών και του λοιπού εξοπλισμού εργασίας (ζώνες ασφαλείας με μηχανισμό ανόδου και καθόδου, κυλιόμενα ικριώματα, φορητές κλίμακες, κλπ) : ΠΔ 1073/81 (αρ. 17, 45-74), Ν 1430/84 (αρ. 11-15), ΠΔ 31/90, ΠΔ 499/91, ΠΔ 395/94 και οι τροπ. αυτού: ΠΔ 89/99, ΠΔ 304/00 και ΠΔ 155/04, ΠΔ 105/95 (παραρτ. ΙΧ), ΠΔ 305/96 (αρ. 12 παραρτ.ΙV μέρος Β τμήμα ΙΙ παρ.7 - 9), ΚΥΑ 15085/593/03, ΚΥΑ αρ.Δ13ε/4800/03, ΠΔ 57/10, Ν.3850/10 (αρ. 34, 35).

β. Τα μηχανήματα έργων σύμφωνα με το ΠΔ 305/96 (αρ. 12 παραρτ. ΙV, μέρος Β', τμήμα ΙΙ, παρ.7.4 και 8.5) και το ΠΔ 304/00 (αρ.2), πρέπει να συνοδεύονται από τα εξής στοιχεία:

1 Πινακίδες αριθμού κυκλοφορίας

2 Άδεια κυκλοφορίας

3 Αποδεικτικά στοιχεία ασφάλισης.

4 Αποδεικτικά πληρωμής τελών κυκλοφορίας (χρήσης)

5 Άδειες χειριστών μηχανημάτων σύμφωνα με το ΠΔ 305/96 (αρ. 12, παραρτ. ΙV, μέρος Β', τμήμα ΙΙ, παρ. 8.1.γ και 8.2) και το ΠΔ 89/99 (παραρτ. ΙΙ, παρ.2.1). Σημειώνεται ότι η άδεια χειριστού μηχανήματος συνοδεύει τον χειριστή.

6 Βεβαίωση ασφαλούς λειτουργίας του εξοπλισμού εργασίας (ορθή συναρμολόγηση - εγκατάσταση, καλή λειτουργία) και αρχείο συντήρησης αυτού στο οποίο θα καταχωρούνται τα αποτελέσματα των ελέγχων σύμφωνα με το ΠΔ 89/99 (αρ. 4α παρ.3 και 6).

7 Πιστοποιητικό επανελέγχου ανυψωτικού μηχανήματος, οδηγίες χρήσης, συντήρησης και αντίστοιχο βιβλίο συντήρησης και ελέγχων αυτού σύμφωνα με την ΚΥΑ 15085/593/03 (αρ.3 και αρ.4. παρ.7).

5. Νομοθετήματα που περιέχουν πρόσθετα απαιτούμενα μέτρα ασφάλειας και υγείας στο εργοτάξιο, τα οποία τηρούνται κατά περίπτωση, ανάλογα με το είδος των εργασιών του εκτελούμενου έργου.

Ο ανάδοχος υποχρεούται να τηρεί στο εργοτάξιο, πέρα από τα προαναφερόμενα, πρόσθετα απαιτούμενα μέτρα ασφάλειας και υγείας, κατά περίπτωση, ανάλογα με το είδος των εργασιών του εκτελούμενου έργου. Τα εν λόγω απαιτούμενα μέτρα αναφέρονται στα παρακάτω νομοθετήματα :

5.1 Κατεδαφίσεις:

Ν 495/76, ΠΔ 413/77, ΠΔ 1073/81 (αρ. 18 -33, 104), ΚΥΑ 8243/1113/91 (αρ.7), ΥΑ 31245/93, Ν. 2168/93, ΠΔ 396/94 (αρ.9 παρ.4 παραρτ. ΙΙΙ), Υ.Α. 3009/2/21- γ/94, Υ.Α. 2254/230/Φ.6.9/94 και οι τροπ. αυτής : ΥΑ Φ.6.9/13370/1560/95 και ΥΑ Φ.6.9/25068/1183/96, ΠΔ 305/96 (αρ. 12, παραρτ.ΙΝ/ μέρος Β τμήμα ΙΙ, παρ.11), ΚΥΑ 3329/89 και η τροπ. αυτής : Υ.Α. Φ.28/18787/1032/00, ΠΔ 455/95 και η τροπ. αυτού ΠΔ 2/06, ΠΔ 212/06,ΥΑ 21017/84/09.

5.2 Εκσκαφές (θεμελίων, τάφρων, φρεάτων, κλπ). Αντιστηρίξεις :

Ν. 495/76, ΠΔ 413/77, ΠΔ 1073/81 (αρ.2-17, 40-42), ΥΑ αρ. 3046/304/89 (αρ.8- ασφάλεια και αντοχή κτιρίων, παρ.4), ΚΥΑ 3329/89 και η τροπ. αυτής : ΥΑ Φ.28/18787/1032/00, Ν. 2168/93, ΠΔ 396/94 (αρ.9 παρ.4 παραρτ. ΙΙΙ), ΥΑ 3009/2/21-γ/94, ΥΑ 2254/230/Φ.6.9/94 και οι τροπ. αυτής ΥΑ Φ.6.9/13370/1560/95 και ΥΑ Φ.6.9/25068/1183/96, ΠΔ 455/95 και η τροπ. αυτού : ΠΔ 2/06, ΠΔ 305/96 (αρ. 12, παραρτ. ΙV μέρος Β τμήμα ΙΙ παρ. 10).

5.3 Ικριώματα και κλίμακες, Οδοί κυκλοφορίας - ζώνες κινδύνου, Εργασίες σε ύψος, Εργασίες σε στένες.

ΠΔ 778/80, ΠΔ 1073/81 (αρ.34-44), Ν. 1430/84 (αρ. 7-10), ΚΥΑ 16440/Φ. 10.4/445/93, ΠΔ 396/94 (αρ.9 παρ.4 παραρτ. ΙΙΙ), ΠΔ 155/04, ΠΔ 305/96 (αρ. 12, παραρτ.ΙV μέρος Α παρ.1, 10 και μέρος Β τμήμα ΙΙ παρ.4-6,14).

5.4 Εργασίες συγκόλλησης, οξυγονοκοπής & λοιπές θερμές εργασίες

ΠΔ 95/78, ΠΔ 1073/81 (αρ.96, 99, 104, 105), ΠΔ 70/90 (αρ. 15), ΠΔ 396/94 (αρ.9 παρ.4 παραρτ. ΙΙΙ), Πυροσβεστική Διάταξη 7 Απόφ.7568 Φ.700.1/96, ΚΥΑ αρ.οικ. 16289/330/99.

5.5. Κατασκευή δομικών έργων (κτίρια, γέφυρες, τοίχοι αντιστηρίξης, δεξαμενές, κλπ.)

ΠΔ 778/80, ΠΔ 1073/81 (αρ.26- 33, αρ.98), ΥΑ 3046/304/89, ΠΔ 396/94 (αρ.9 παρ.4 παραρτ. ΙΙΙ), ΠΔ 305/96 (αρ.12 παραρτ. ΙV μέρος Β τμήμα ΙΙ παρ. 12).

5.6 Προετοιμασία και διάνοιξη σηράγγων και λοιπών υπογείων έργων.

(Σήραγγες κυκλοφορίας οχημάτων, αρδευτικές σήραγγες, υπόγειοι σταθμοί παραγωγής ενέργειας και εργασίες που εκτελούνται στα υπόγεια στεγασμένα τμήματα των οικοδομικών ή άλλης φύσης έργων και σε στάθμη χαμηλότερη των 6.00 μ. κάτω από την επιφάνεια της γης.)

N.495/76, ΠΔ 413/77, ΠΔ 225/89, ΚΥΑ 3329/89 και η τροπ. αυτής : ΥΑ Φ.28/18787/1032/00, Ν. 2168/93, ΠΔ 396/94 (αρ.9 παρ.4 παραρτ. ΙΙΙ), ΥΑ 2254/230/Φ.6.9/94 και οι τροπ. αυτής : ΥΑ Φ.6.9/13370/1560/95 και ΥΑ Φ.6.9/25068/1183/96, ΥΑ 3009/2/21 -γ/94, ΠΔ 455/95 και η τροπ. αυτού : ΠΔ 2/06, ΠΔ 305/96 (αρ. 12 παραρτ. ΙV μέρος Β τμήμα ΙΙ παρ.10).

5.7 Καταδυτικές εργασίες σε Λιμενικά Έργα

(Υποθαλάσσιες εκκαφές, διαμόρφωση πυθμένα θαλάσσης, κατασκευή προβλήτας κλπ με χρήση πλωτών ναυπηγημάτων και καταδυτικού συνεργείου.) ΠΔ 1073/81 (αρ. 100), Ν 1430/84 (αρ.17), ΠΔ 396/94 (αρ.9 παρ.4 παραρτ.ΙΙΙ), ΥΑ 3131.1/20/95/95, ΠΔ 305/96 (αρ. 12, παραρτ.Τν μέρος Β τμήμα ΙΙ παρ.8.3 και παρ. 13).

6. Ακολουθεί κατάλογος με τα νομοθετήματα και τις κανονιστικές διατάξεις που περιλαμβάνουν τα απαιτούμενα μέτρα ασφάλειας και υγείας στο εργοτάξιο

ΚΑΤΑΛΟΓΟΣ ΝΟΜΟΘΕΤΗΜΑΤΩΝ ΚΑΙ ΚΑΝΟΝΙΣΤΙΚΩΝ ΔΙΑΤΑΞΕΩΝ: «ΑΠΑΙΤΟΥΜΕΝΑ ΜΕΤΡΑ ΑΣΦΑΛΕΙΑΣ ΚΑΙ ΥΓΕΙΑΣ ΣΤΟ ΕΡΓΟΤΑΞΙΟ»

Α. ΝΟΜΟΙ	
N.495/76	ΦΕΚ 337/Α/76
N.1396/83	ΦΕΚ 126/Α/83
N.1430/84	ΦΕΚ 49/Α/84
N.2168/ 93	ΦΕΚ 147/Α/93
N.2696/99	ΦΕΚ 57/Α/99
N.3542/07	ΦΕΚ 50/Α/07
N.3669/08.	ΦΕΚ 116/Α/08
N.3850/10	ΦΕΚ 84/Α/10
N.4030/12	ΦΕΚ 249/Α/12
Β. ΠΡΟΕΔΡΙΚΑ ΔΙΑΤΑΓΜΑΤΑ	
Π.Δ.413/77	ΦΕΚ 128/Α/77
Π.Δ.95/78	ΦΕΚ 20/Α/78
Π.Δ.216/78	ΦΕΚ 47/Α/78
Π.Δ. 778/80	ΦΕΚ 193/Α/80
Π.Δ. 1073/81	ΦΕΚ 260/Α/81
Π.Δ. 225/89	ΦΕΚ 106/Α/89
Π.Δ. 31/90	ΦΕΚ 31/Α/90
Π.Δ. 70/90	ΦΕΚ 31/Α/90
Π.Δ. 85/91	ΦΕΚ 38/Α/91
Π.Δ. 499/91	ΦΕΚ 180/Α/91
Π.Δ. 395/94	ΦΕΚ 220/Α/94
ΠΔ. 396/94	ΦΕΚ 220/Α/94
ΠΔ. 397/94	ΦΕΚ 221/Α/94
ΠΔ. 105/95	ΦΕΚ 67/Α/95
Π Δ. 455/95	ΦΕΚ 268/Α/95
ΠΔ. 305/96	ΦΕΚ 212/Α/96
ΠΔ. 89/99	ΦΕΚ 94/Α/99
ΠΔ. 304/00	ΦΕΚ 241/Α/00
ΠΔ. 155/04	ΦΕΚ 121/Α/04
ΠΔ. 176/05	ΦΕΚ 227/Α/05
ΠΔ. 149/06	ΦΕΚ 159/Α/06
ΠΔ. 2/06	ΦΕΚ 268/Α/06
ΠΔ. 212/06	ΦΕΚ 212/Α/06
ΠΔ. 82/10	ΦΕΚ 145/Α/10
ΠΔ. 57/10	ΦΕΚ 97/Α/10

Γ. ΥΠΟΥΡΓΙΚΕΣ ΑΠΟΦΑΣΕΙΣ	
ΥΑ 130646/84	ΦΕΚ 154/Β/84
ΚΥΑ 3329/89	ΦΕΚ 132/Β/89
ΚΥΑ 8243/1113/91	ΦΕΚ 138/Β/91
ΚΥΑ αρ.οικ. Β.4373/1205/93	ΦΕΚ 187/Β/93
ΚΥΑ 16440/Φ. 10.4/445/93	ΦΕΚ 765/Β/93
ΚΥΑ αρ. 8881/94	ΦΕΚ 450/Β/94
ΥΑ αρ. οικ. 31245/93	ΦΕΚ 451/Β/93
ΥΑ 3009/2/21-γ/94	ΦΕΚ 301/Β/94
ΥΑ 2254/230/Φ. 6.9/94	ΦΕΚ 73/Β/94
ΥΑ 3131.1/20/95/95	ΦΕΚ 978/Β/95
ΥΑ Φ.6.9/13370/1560/95	ΦΕΚ 677/Β/95
ΥΑ Φ6.9/25068/1183/96	ΦΕΚ 1035/Β/96
Υ.Α αρ.οικ.Β.5261/190/97	ΦΕΚ 113/Β/97
ΚΥΑ αρ.οικ. 16289/330/99	ΦΕΚ 987/Β/99
ΚΥΑ αρ.οικ. 15085/593/03	ΦΕΚ 1186/Β/03
ΚΥΑ αρ. Δ13ε/4800/03	ΦΕΚ 708/Β/03
ΚΥΑ αρ.6952/11	ΦΕΚ 420/Β/11
ΥΑ 3046/304/89	ΦΕΚ 59/Δ/89
ΥΑ Φ.28/18787/1032/00	ΦΕΚ 1035/Β/00
ΥΑ αρ. οι κ. 433/2000	ΦΕΚ 1176/Β/00
ΥΑ ΔΕΕΠΠ/οικ/85/01	ΦΕΚ 686/Β/01
ΥΑ ΔΙ ΠΑΔ/οι κ/177/01	ΦΕΚ 266/Β/01
ΥΑ ΔΙ ΠΑΔ/οι κ/889/02	ΦΕΚ 16/Β/03
ΥΑ ΔΜΕΟ/Ο/613/11	ΦΕΚ 905/Β/11
ΥΑ 21017/84/09	ΦΕΚ 1287/Β/09
Πυροσβεστική διάταξη 7, Απόφ. 7568.Φ.700.1/96	ΦΕΚ 155/Β/96
Δ. ΕΓΚΥΚΛΙΟΙ	
ΕΓΚΥΚΛΙΟΣ 27/03	ΑΡ.ΠΡΩΤ.ΔΕΕΠ Π/208/12-9-03
ΕΓΚΥΚΛΙΟΣ 6/08	ΑΡ.ΠΡΩΤ.ΔΙΠΑΔ/ οι κ/215/31 -3-08
ΕΓΚΥΚΛΙΟΣ Σ.ΕΠ.Ε	ΑΡ.ΠΡ. 10201/12 ΑΔΑ: Β4Λ1Λ-ΚΦΖ

Άρθρο 30° : ΧΡΟΝΟΔΙΑΓΡΑΜΜΑ ΚΑΤΑΣΚΕΥΗΣ ΈΡΓΟΥ – ΥΠΟΧΡΕΩΣΕΙΣ ΑΝΑΔΟΧΟΥ

- Μέσα σε δεκαπέντε (15) ημέρες από την υπογραφή της συμβάσεως του έργου, ο ανάδοχος οφείλει να υποβάλλει στη Δ/νουσα Υπηρεσία χρονοδιάγραμμα κατασκευής του έργου που θα ανταποκρίνεται στις συμβατικές του υποχρεώσεις λαμβάνοντας υπόψη και τις ενδεικτικές τμηματικές προθεσμίες.
- Η Διευθύνουσα Υπηρεσία εγκρίνει μέσα σε δέκα (10) μέρες το χρονοδιάγραμμα με τυχόν συμπληρώσεις ή τροποποιήσεις. Μετά την παρέλευση της πιο πάνω προθεσμίας θεωρείται ότι το χρονοδιάγραμμα έχει εγκριθεί στη μορφή που το υπέβαλε ο ανάδοχος.
- Για τη σύνταξη - έγκριση και αναθεώρηση του χρονοδιαγράμματος ισχύουν οι διατάξεις του άρθρου 46 του Νόμου 3669/2008 (όπως ισχύει σήμερα).
- Ο ανάδοχος του έργου είναι υποχρεωμένος με την υποβολή του χρονοδιαγράμματος κατασκευής του έργου, να υποβάλλει το "Σχέδιο Ασφαλείας και Υγείας" (ΣΑΥ) και τον Φάκελο Ασφαλείας και Υγείας (ΦΑΥ) για έγκριση, σύμφωνα και με τα αναφερόμενα στην αριθμό ΔΙΠΑΔ/οικ/889/27-11-2002, Πρόληψη και αντιμετώπιση του εργασιακού κινδύνου κατά την κατασκευή Δημοσίων Έργων, απόφαση Υφυπουργού ΠΕΧΩΔΕ.
Κατά την εκτέλεση του έργου, το ΣΑΥ και ο ΦΑΥ τηρούνται στο εργοτάξιο (Π.Δ.305/96 άρθρο 3 παρ.10 όπως ισχύει σήμερα). Το ΣΑΥ αναπροσαρμόζεται σε συνάρτηση με την εξέλιξη των εργασιών, στο δε ΦΑΥ εμπεριέχονται οι ενδεχόμενες τροποποιήσεις. Ο Φάκελος Ασφαλείας και Υγείας συμπληρώνεται σταδιακά και παραδίδεται με την ολοκλήρωση του Έργου στον κύριο του έργου, ενημερωμένος ώστε να περιέχει τα πραγματικά στοιχεία του έργου όπως αυτό κατασκευάστηκε. Μετά την αποπεράτωση του έργου ο Φάκελος Ασφαλείας και Υγείας συνοδεύει το έργο καθ' όλη τη διάρκεια της ζωής του και φυλάσσεται με ευθύνη του κυρίου του έργου. (Π.Δ.305/96 άρθρο 3 παρ.11 όπως ισχύει σήμερα).
- Ο ανάδοχος υποχρεούται επίσης μέσα σε 30 ημέρες από την υπογραφή της σύμβασης να συντάξει και υποβάλει το οργανόγραμμα του εργοταξίου στο οποίο θα περιγράφονται λεπτομερώς τα πλήρη στοιχεία των στελεχών, του εξοπλισμού και των μηχανημάτων που θα περιλαμβάνει η εργοταξιακή ανάπτυξη για την καλή εκτέλεση του έργου, σύμφωνα με το άρθρο 46 του Ν.3669/2008.

Άρθρο 31° : ΑΣΦΑΛΙΣΗ ΤΟΥ ΕΡΓΟΥ

Ο Ανάδοχος θα πρέπει να ασφαλίσει το έργο, τόσο κατά τη διάρκεια της κατασκευής του, όσο και κατά τη διάρκεια του χρόνου εγγύησης. Η ασφάλιση θα είναι «κατά παντός κινδύνου» (contractor's all risk) και θα καλύπτει ενδεικτικά: υλικές ζημιές στο έργο από κάθε αιτία, ζημιές στα μηχανήματα του έργου, ζημιές σε προϋπάρχουσα περιουσία ή προσωρινές εγκαταστάσεις, αστική ευθύνη έναντι τρίτων, αστική ευθύνη έναντι του εργατοτεχνικού προσωπικού. Ασφαλιζόμενοι θα είναι η Επίβλεψη που θα ορισθεί από τον κύριο του έργου, το προσωπικό του αναδόχου και οι υπεργολάβοι που θα ορίσει ο Ανάδοχος. Άλλοι κίνδυνοι που ενδιαφέρουν είναι αυτοί που σχετίζονται με ζημιά ή φυσική απώλεια των περιουσιακών στοιχείων (κτίρια, εξοπλισμός γραφείων, Η/Υ, τυχόν ειδικά μηχανήματα, οχήματα) και που μπορεί να οφείλονται σε θεομηνία, δολιοφθορά, φωτιά, κλοπή κλπ.

Αντίγραφο του ασφαλιστηρίου συμβολαίου θα κατατεθεί στην υπηρεσία.

ΑΛΙΚΙΑΝΟΣ ΔΕΚΕΜΒΡΙΟΣ 2015

Ο ΣΥΝΤΑΞΑΣ

**ΘΕΜΙΣΤΟΚΛΗΣ
ΜΠΟΥΛΤΑΔΑΚΗΣ**

Τοπογράφος Μηχανικός Τ.Ε.

**Η ΠΡΟΪΣΤΑΜΕΝΗ
ΤΜ. ΤΕΧΝΙΚΩΝ ΕΡΓΩΝ**

ΜΑΡΚΟΥΛΑΚΗ ΑΝΤΩΝΙΑ
Πολτικός Μηχανικός

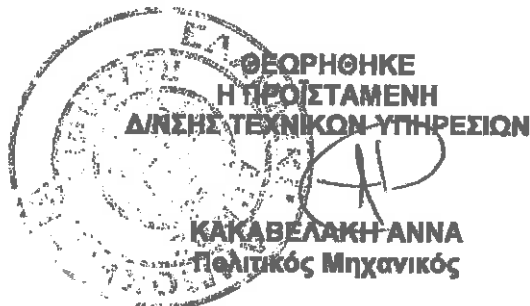

Σχέδιο Ασφάλειας & Υγείας
(Π.Δ. 305/96, άρθρο 3, παράγραφοι 3,4,5,6,8,9,10)

Σ. Α. Υ.

Όνομα Έργου: ΣΥΝΤΗΡΗΣΗ ΟΔΙΚΟΥ ΔΙΚΤΥΟΥ ΔΗΜΟΥ ΠΛΑΤΑΝΙΑ

Κύριος Έργου: ΔΗΜΟΣ ΠΛΑΤΑΝΙΑ

Προϋπολογισμός: 200.000,00 € με Φ.Π.Α.

Χρηματοδότηση: ΥΠΟΥΡΓΕΙΟ ΥΠΟΔΟΜΩΝ

ΠΕΡΙΕΧΟΜΕΝΑ

A. ΓΕΝΙΚΑ.....	1
A.1. ΕΙΔΟΣ ΕΡΓΟΥ ΚΑΙ ΧΡΗΣΗ ΑΥΤΟΥ.. ΑΝΕΓΕΡΣΗ ΚΤΙΡΙΟΥ ΠΟΛΥΑΠΛΩΝ ΧΡΗΣΕΩΝ ΣΤΗΝ Τ.Κ. ΒΟΥΚΟΛΙΩΝ.....	1
A.2. ΣΥΝΤΟΜΗ ΠΕΡΙΓΡΑΦΗ ΤΟΥ ΕΡΓΟΥ:.....	1
A.3. ΣΤΟΙΧΕΙΑ ΤΟΥ ΚΥΡΙΟΥ ΚΑΙ ΤΟΥ ΑΝΑΔΟΧΟΥ ΤΟΥ ΕΡΓΟΥ.....	2
A.4. ΔΙΕΥΘΥΝΣΗ ΤΟΥ ΕΡΓΟΥ : ΕΚΤΟΣ ΣΧΕΔΙΟΥ Τ/Κ ΒΟΥΚΟΛΙΩΝ Δ.ΠΛΑΤΑΝΙΑ - ΘΕΣΗ "ΧΡΙΣΤΟΣ"	2
A.5. ΣΥΝΤΟΝΙΣΤΗΣ ΑΣΦΑΛΕΙΑΣ ΚΑΙ ΥΓΕΙΑΣ – ΥΠΟΧΡΕΩΣ ΓΙΑ ΤΗ ΣΥΝΤΑΞΗ ΤΟΥ ΣΑΥ.....	2
A.6. ΠΕΡΙΓΡΑΦΗ ΦΑΣΕΩΝ ΕΚΤΕΛΕΣΗΣ ΤΟΥ ΕΡΓΟΥ.....	2
A.7. ΣΤΟΧΟΙ - ΠΟΛΙΤΙΚΗ ΑΣΦΑΛΕΙΑΣ	3
A.8. ΠΡΟΣΠΕΛΑΣΗ ΣΤΟ ΕΡΓΟΤΑΞΙΟ ΚΑΙ ΠΡΟΣΒΑΣΗ ΣΕ ΘΕΣΕΙΣ ΕΡΓΑΣΙΑΣ..	3
B. ΚΙΝΔΥΝΟΙ ΠΟΥ ΕΝΔΕΧΕΤΑΙ ΝΑ ΠΑΡΟΥΣΙΑΣΘΟΥΝ ΚΑΤΑ ΤΗΝ ΕΚΤΕΛΕΣΗ ΤΟΥ ΕΡΓΟΥ.....	4
B.1 ΕΚΣΚΑΦΕΣ - ΚΑΤΑΣΚΕΥΕΣ ΑΠΟ ΣΚΥΡΟΔΕΜΑ	4
B.2 ΤΟΙΧΟΠΟΙΗΣΕΙΣ – ΕΠΙΧΡΙΣΜΑΤΑ- ΚΑΤΑΣΚΕΥΕΣ ΞΥΛΙΝΕΣ ΚΑΙ ΜΕΤΑΛΛΙΚΕΣ - ΕΠΕΝΔΥΣΕΙΣ – ΕΠΙΣΤΡΩΣΕΙΣ – ΧΡΩΜΑΤΙΣΜΟΙ – ΤΕΛΕΙΩΜΑΤΑ.....	4
B.3 ΗΛΕΚΤΡΟΜΗΧΑΝΟΛΟΓΙΚΕΣ ΕΓΚΑΤΑΣΤΑΣΕΙΣ.....	4
Γ. ΜΕΤΡΑ ΓΙΑ ΤΗΝ ΠΡΟΛΗΨΗ ΚΑΙ ΑΠΟΤΡΟΠΗ ΤΩΝ ΚΙΝΔΥΝΩΝ.....	5
Γ.1 ΓΕΝΙΚΑ.....	5
Γ.2 ΚΑΝΟΝΕΣ ΑΣΦΑΛΕΙΑΣ.....	5
Γ.3. ΠΕΡΙΦΡΑΞΗ – ΣΗΜΑΝΣΗ ΑΣΦΑΛΕΙΑΣ	5
Γ.4. ΑΔΕΙΕΣ ΕΙΣΟΔΟΥ - ΔΙΑΔΙΚΑΣΙΑ ΕΠΙΣΚΕΠΤΩΝ.....	6
Γ.5. ΚΑΘΑΡΙΟΤΗΤΑ ΕΡΓΟΤΑΞΙΟΥ.....	6
Γ.6 ΜΕΣΑ ΑΤΟΜΙΚΗΣ ΠΡΟΣΤΑΣΙΑΣ (ΜΑΠ).....	6
Γ.7 ΠΥΡΟΠΡΟΣΤΑΣΙΑ – ΠΥΡΟΣΒΕΣΗ.....	7
Γ.8 ΣΧΕΔΙΟ ΑΝΤΙΜΕΤΩΠΙΣΗΣ ΚΑΤΑΣΤΑΣΕΩΝ ΕΚΤΑΚΤΗΣ ΑΝΑΓΚΗΣ.....	8
Γ.9 ΤΗΡΗΣΗ ΕΝΤΥΠΩΝ ΕΠΙ ΤΟΠΟΥ ΤΟΥ ΕΡΓΟΥ.....	8
Γ.10 ΠΡΟΣΤΑΣΙΑ ΠΕΡΙΒΑΛΛΟΝΤΟΣ.....	8
Γ.11 ΜΗΧΑΝΗΜΑΤΑ ΚΑΙ ΕΞΟΠΛΙΣΜΟΣ – ΟΡΓΑΝΩΣΗ ΕΡΓΟΤΑΞΙΟΥ.....	9
Δ. ΕΙΔΙΚΑ ΜΕΤΡΑ ΑΝΑ ΕΡΓΑΣΙΑ	13
Δ.1. ΕΚΣΚΑΦΕΣ	13
Δ.2. ΕΡΓΑΣΙΕΣ ΣΚΥΡΟΔΕΜΑΤΟΣ.....	14
Δ.3. ΛΟΙΠΕΣ ΟΙΚΟΔΟΜΙΚΕΣ ΕΡΓΑΣΙΕΣ.....	14
Δ.4. Η/Μ ΕΡΓΑΣΙΕΣ.....	14
Ε. ΕΚΤΙΜΗΣΗ ΚΙΝΔΥΝΟΥ - ΜΕΤΡΑ ΓΙΑ ΤΗΝ ΠΡΟΛΗΨΗ ΚΑΙ ΑΠΟΤΡΟΠΗ ΤΩΝ ΚΙΝΔΥΝΩΝ.....	16
ΣΤ. ΠΡΟΣΘΕΤΑ ΣΤΟΙΧΕΙΑ.....	31

A. ΓΕΝΙΚΑ

Το παρόν Σχέδιο Ασφάλειας και Υγιεινής (ΣΑΥ) συντάχθηκε από τους μελετητές του έργου «ΣΥΝΤΗΡΗΣΗ ΟΔΙΚΟΥ ΔΙΚΤΥΟΥ ΔΗΜΙΟΥ ΠΛΑΤΑΝΙΑ»

Ο ανάδοχος του έργου οφείλει να επικαιροποιήσει και να εμπλουτίσει το παρόν κείμενο ώστε να συμβαδίζει με το εγκεκριμένο χρονοδιάγραμμα του έργου και σύμφωνα με το άρθρο 7 της ΕΣΥ. Οφείλει επίσης να το αναπροσαρμόζει σε συνάρτηση με την εξέλιξη των εργασιών. Το ΣΑΥ τηρείται στο εργοτάξιο με ευθύνη του αναδόχου και είναι στη διάθεση των ελεγκτικών αρχών.

Η νομοθεσία που ισχύει για την τήρηση των μέτρων ασφαλείας στο έργο είναι:

A. ΝΟΜΟΙ:

N. 495/76, N. 1396/83, N.1430/84, N. 2168/93, N.2696/99, N. 3542/07, N. 3669/08, N. 3850/10, N. 4030/12

B. ΠΡΟΕΔΡΙΚΑ ΔΙΑΤΑΓΜΑΤΑ:

Π.Δ. 413/77, Π.Δ. 95/78, Π.Δ. 216/78, Π.Δ. 778/80, Π.Δ. 1073/81, Π.Δ. 225/89, Π.Δ. 31/90, Π.Δ. 70/90, Π.Δ. 85/91, Π.Δ. 499/91, Π.Δ. 395/94, Π.Δ. 396/94, Π.Δ. 397/94, Π.Δ. 105/95, Π.Δ. 455/95, Π.Δ. 305/96, Π.Δ. 16/96, Π.Δ. 17/96, Π.Δ. 89/99, Π.Δ. 304/00, Π.Δ. 155/04, Π.Δ. 176/05, Π.Δ. 149/06, Π.Δ. 2/06, Π.Δ. 212/06, Π.Δ. 82/10, Π.Δ. 57/10

Γ. ΥΠΟΥΡΓΙΚΕΣ ΑΠΟΦΑΣΕΙΣ:

ΥΑ 130646/84	ΦΕΚ 154/Β/84	ΚΥΑ αρ.6952/11	ΦΕΚ 420/Β/11
ΚΥΑ 3329/89	ΦΕΚ 132/Β/89	ΥΑ 3046/304/89	ΦΕΚ 59/Δ/89
ΚΥΑ 8243/1113/91	ΦΕΚ 138/Β/91	ΥΑ Φ.28/18787/1032/00	ΦΕΚ 1035/Β/00
ΚΥΑ αρ.οικ.Β.4373/1205/93	ΦΕΚ 187/Β/93	ΥΑ αρ. Οικ. 433/2000	ΦΕΚ 1176/Β/00
ΚΥΑ 16440/Φ.10.4/445/93	ΦΕΚ 765/Β/93	ΥΑ ΔΕΕΠΠ/οικ/85/01	ΦΕΚ 686/Β/01
ΚΥΑ αρ. 8881/94	ΦΕΚ 450/Β/94	ΥΑ ΔΙΠΑΔ/οικ/177/01	ΦΕΚ 266/Β/01
ΥΑ αρ.οικ. 31245/93	ΦΕΚ 451/Β/93	ΥΑ ΔΙΠΑΔ/οικ/889/02	ΦΕΚ 16/Β/03
ΥΑ 3009/2/21-γ/94	ΦΕΚ 301/Β/94	ΥΑ ΔΜΕΟ/Ο/613/11	ΦΕΚ 905/Β/11
ΥΑ 2254/230/Φ.6.9/94	ΦΕΚ 73/Β/94	ΥΑ 21017/84/09	ΦΕΚ 1287/Β/09
ΥΑ 3131.1/20/95/95	ΦΕΚ 978/Β/95	Πυροσβεστική διάταξη 7,	
ΥΑ Φ.6.9/13370/1580/95	ΦΕΚ 677/Β/95	Απόφ. 7568.Φ.700.1/96	ΦΕΚ 155/Β/96
ΥΑ Φ6.9/25088/1183/96	ΦΕΚ 1035/Β/96		
Υ.Α αρ.οικ.Β.5261/190/97	ΦΕΚ 113/Β/97		
ΚΥΑ αρ.οικ.16289/330/99	ΦΕΚ 987/Β/99		
ΚΥΑ αρ.οικ.15085/593/03	ΦΕΚ 1186/Β/03		
ΚΥΑ αρ. Δ13ε/4800/03	ΦΕΚ 708/Β/03		

Δ. ΕΓΚΥΚΛΙΟΙ:

ΕΓΚΥΚΛΙΟΣ 27/03 ΑΡ.ΠΡΩΤ.ΔΕΕΠ Π/208/12-9-03
ΕΓΚΥΚΛΙΟΣ 6/08 ΑΡ.ΠΡΩΤ.ΔΙΠΑΔ/οικ/215/31-3-08
ΕΓΚΥΚΛΙΟΣ Σ.ΕΠ.Ε ΑΡ.ΠΡ. 10201/12

Επίσης εφαρμόζονται γενικότερα κάθε διάταξη (Νόμος, Διάταγμα, Απόφαση, σχετική Εγκύκλιος κ.λ.π.) που αφορά στην τήρηση των μέτρων ασφαλείας, έστω και αν δεν αναφέρονται ρητά παραπάνω.

Στα παρακάτω άρθρα αναφέρονται ενδεικτικά τα κύρια νομοθετήματα που έχουν εφαρμογή κατά περίπτωση. Κατά την αναθεώρηση του ΣΑΥ θα αναφερθούν αναλυτικά όλες οι διατάξεις που εφαρμόζονται κατά περίπτωση.

A.1. ΕΙΔΟΣ ΕΡΓΟΥ & ΧΡΗΣΗ ΑΥΤΟΥ

Το εν λόγω έργο είναι ένα έργο συντήρησης υφιστάμενου δικτύου οδοποιίας

A.2. ΣΥΝΤΟΜΗ ΠΕΡΙΓΡΑΦΗ ΤΟΥ ΕΡΓΟΥ

Οι εργασίες που θα εκτελεστούν για την συντήρηση του οδικού δικτύου σε επιλεγμένα σημεία του στα οποία έχει υποστεί ζημιές.

Αναγκαία είναι η άμεση αποκατάσταση των υφιστάμενων ζημιών, προκειμένου να διασφαλιστεί η ασφάλεια στις μετακινήσεις των δημοτών και των επισκεπτών της περιοχής μας και να εξασφαλιστεί η ομαλή προσβασιμότητα στους κύριους οδικούς άξονες του Δήμου Πλατανιά.

Συγκεντρωτικά αναφέρουμε τις άμεσες επεμβάσεις που πρέπει να γίνουν, καθώς και τον χαρακτηρισμό των οδών (κατά ΟΜΟΕ) και την κατάταξη τους στην αντίστοιχη κατηγορία σύμφωνα με το Ν.4014/2011 περί Περιβαλλοντικής Αδειοδότησης.

Στις εργασίες που θα πραγματοποιηθούν δεν περιλαμβάνονται διαπλάτυνσεις στις υπό παρέμβαση οδούς.

α) Στην οδό Σκινέ – Φουρνέ (κύρια συλλεκτήρια οδός ΒΙV κατηγορία Β) σε τμήμα που υπάρχει φθαρμένο οδόστρωμα και επανατοποθέτηση ασφαλοτάτητα σε μήκος 100 μέτρων

β) Στην τοπική κοινότητα Ραβδούχα κατηγορία Β) ασφαλτόστρωση οδού μήκους 350 μέτρων , στο νότιο τμήμα του οικισμού, (συλλεκτήρια οδός ΔΙV κατηγορία Β)

γ) Στην τοπική κοινότητα Ραβδούχα τοποθέτηση προστατευτικών κιγκλιδωμάτων στην οδό που οδηγεί στην παραλία σε μήκος 1100 μέτρων (συλλεκτήρια οδός ΔΙV κατηγορία Β)

δ) Στο οικισμό Μινωθιανά της τοπικής κοινότητας Κολυμβαρίου ασφαλτόστρωση οδού σε μήκος 350 μέτρων στο νότιο τμήμα του οικισμού,(συλλεκτήρια οδός ΔΙV κατηγορία Β)

ε) Στον οικισμό Μόδι ασφαλτόστρωση οδού , στο βορειανατολικό τμήμα του οικισμού σε μήκος 150 μέτρων ,(συλλεκτήρια οδός ΔΙV κατηγορία Β)

ζ) Στον οικισμό Ξηροκάμπι ασφαλτόστρωση οδού σε μήκος 500 μέτρων εκτός οικισμού (αγροτική οδός ΑV κατηγορία Β)

η) Τιμεντόστρωση αγροτικής οδού στο Ψαθογιάννο μήκους 450 μέτρων (αγροτική οδός ΑV κατηγορία Β)

θ) Στην τ.κ. Βουκολιών ασφαλτόστρωση αγροτικής οδού που οδηγεί στο κτίριο του Πολύκεντρου σε μήκος 440 μέτρα, (αγροτική οδός ΑV κατηγορία Β)

A.3. ΣΤΟΙΧΕΙΑ ΤΟΥ ΚΥΡΙΟΥ ΚΑΙ ΤΟΥ ΑΝΑΔΟΧΟΥ ΤΟΥ ΕΡΓΟΥ

Κύριος του έργου και Φορέας κατασκευής του είναι ο Δήμος Πλατανιά ενώ ο ανάδοχος θα προκύψει μετά από δημόσιο ανοικτό διαγωνισμό.

A.4. ΔΙΕΥΘΥΝΣΗ ΤΟΥ ΕΡΓΟΥ

Σε όλα τα Δημοτικά Διαμερίσματα του Δήμου Πλατανιά.

A.5.ΣΥΝΤΟΝΙΣΤΗΣ ΑΣΦΑΛΕΙΑΣ ΚΑΙ ΥΓΕΙΑΣ – ΥΠΟΧΡΕΟΣ ΓΙΑ ΤΗΝ ΕΚΠΟΝΗΣΗ ΤΟΥ ΣΑΥ

Ο συντονιστής στα θέματα ασφάλειας και υγείας κατά την εκτέλεση του έργου, ο οποίος κατά το άρθρο 6 παρ. 1 του Π.Δ .305/96 πρέπει να έχει τα προσόντα που προβλέπονται για τους τεχνικούς ασφαλείας στο Ν. 3850/10 (άρθρα 11-13), θα οριστεί από τον Ανάδοχο και ο ορισμός του θα εγκριθεί από τη Διευθύνουσα Υπηρεσία. Ο συντονιστής στα θέματα ασφάλειας και υγείας επιτρέπεται να είναι συγχρόνως και Τεχνικός Ασφαλείας του έργου.

Ο συντονιστής στα θέματα ασφάλειας και υγείας θα είναι υπόχρεος για την εκπόνηση του ΣΑΥ.

A.6. ΠΕΡΙΓΡΑΦΗ ΦΑΣΕΩΝ ΕΚΤΕΛΕΣΗΣ ΤΟΥ ΕΡΓΟΥ

Οι φάσεις κατασκευής του έργου διακρίνονται:

- 1η Τσιμεντοστρώσεις
- 2η Ασφαλοδρώσεις

Ο ανάδοχος κατά την ανασύνταξη του ΣΑΥ θα αναθεωρήσει τις φάσεις σύμφωνα με το εγκεκριμένο χρονοδιάγραμμα ώστε να γίνει η σωστή εκτίμηση των πιθανών κινδύνων και η πρόβλεψη των απαραίτητων ενεργειών και μέτρων ασφαλείας λαμβάνοντας υπόψη και τις εργασίες που εκτελούνται ταυτόχρονα.

A.7. ΣΤΟΧΟΙ - ΠΟΛΙΤΙΚΗ ΑΣΦΑΛΕΙΑΣ

(ΕΚΠΑΙΔΕΥΣΗ ΠΡΟΣΩΠΙΚΟΥ-ΕΛΕΓΧΟΙ ΑΣΦΑΛΕΙΑΣ ΚΑΙ ΣΥΣΚΕΨΕΙΣ ΑΣΦΑΛΕΙΑΣ)

- Ο αντικειμενικός σκοπός του Αναδόχου είναι να ολοκληρώσει το έργο χωρίς ατυχήματα ή επιπτώσεις στην υγεία κανενός. Σε συνεργασία με τους υπεργολάβους και τους επιβλέποντες επί τόπου του έργου μηχανικούς θα διασφαλίσει ότι θα γίνουν προβλέψεις για να επισημανθούν οι πιθανοί κίνδυνοι και συγχρόνως θα λάβει μέτρα για την απαλοιφή τους.
- Το προσωπικό που θα προσληφθεί πρέπει να έχει εκπαιδευθεί πριν αναλάβει τα καθήκοντα του ώστε να αποφευχθούν οποιεσδήποτε ενέργειες που ίσως θέσουν σε κίνδυνο τους ίδιους ή τρίτους. Κάθε εργαζόμενος πριν γίνει δεκτός στο εργοτάξιο, πρέπει να παρακολουθήσει το εκπαιδευτικό πρόγραμμα, που θα δοθεί από τον Υπεύθυνο Ασφαλείας κατά την διάρκεια του οποίου γνωστοποιούνται οι βασικές απαιτήσεις ασφαλείας. Συγχρόνως θα υπάρχει διαθέσιμο στο εργοτάξιο το παρόν έγγραφο (όπως θα αναθεωρηθεί) με τους κανόνες ασφαλείας που θα πρέπει να τηρούνται στο εργοτάξιο. Όταν πρόκειται να εκτελεσθεί μία συγκεκριμένη εργασία με ειδικές απαιτήσεις, ο Διευθυντής Εργοταξίου θα συγκαλεί σύσκεψη στην οποία θα συμμετέχει όλο το κύριο προσωπικό, ώστε να ενημερωθεί σχετικά με τα προβλήματα περί ασφαλείας.
- Ο Τεχνικός Ασφαλείας θα εκτελεί περιοδικούς ελέγχους ώστε να εξασφαλίζει την συμμόρφωση με τις ρυθμίσεις περί ασφαλείας. Αν ο Μηχανικός Ασφαλείας παρατηρήσει οποιαδήποτε μη συμμόρφωση, θα συγκληθεί σύσκεψη με την παρουσία όλων των μελών που εμπλέκονται: Το αντικείμενο της σύσκεψης θα είναι η εξέταση της μη συμμόρφωσης και η απόφαση για την διορθωτική ενέργεια που πρέπει να πραγματοποιηθεί. Ακολούθως αν ο Μηχανικός Ασφαλείας βρίσκει ότι στη διάρκεια της Επιθεώρησης οι διορθωτικές ενέργειες δεν έχουν πραγματοποιηθεί, πρέπει να το αναφέρει άμεσα στον ανάδοχο του έργου.
- Από τον ανάδοχο θα οριστεί η ημερομηνία μίας τουλάχιστον μηνιαίας σύσκεψης για θέματα ασφαλείας με το ΠΔ 17/96 άρθρο II, στην οποία θα συμμετέχουν όλοι οι εργαζόμενοι κατά τομείς και ενυπόγραφα θα κάνουν όποιες παρατηρήσεις σε θέματα ασφαλείας έχουν. Με την έναρξη των εργασιών ο τεχνικός ασφαλείας με την σύμφωνη γνώμη του Διευθυντή εργοταξίου θα καθορίσουν τα θέματα των συσκέψεων αυτών.
-
- Όταν διαπιστώνεται η μη συμμόρφωση ως προς την ασφάλεια, ο Τεχνικός Ασφαλείας δίνει τις απαιτούμενες εντολές σχετικά με τις διορθωτικές ενέργειες που πρέπει να εκτελεστούν.
- Ο παραλήπτης της προαναφερόμενης εντολής πρέπει να υλοποιήσει εντός καθορισμένου χρόνου τις υποδεικνυόμενες διορθωτικές ενέργειες. Ακολούθως ο Τεχνικός Ασφαλείας ή ένας από τους συναδέλφους του θα επιθεωρήσει και θα επιβεβαιώσει ότι έχει γίνει η διορθωτική ενέργεια. Τυχόν μη συμμόρφωση του υπευθύνου έχει ως αποτέλεσμα την άμεση σύνταξη

αναφοράς μη συμμόρφωσης από τον Τεχνικό Ασφαλείας και θα ακολουθείται η προαναφερόμενη σχετική διαδικασία.

- Κάθε ατύχημα πρέπει να αναφερθεί στον Τεχνικό Ασφαλείας. Η κοινοποίηση πρέπει να γίνει την ίδια μέρα που συνέβη το ατύχημα, ώστε να γίνουν οι απαιτούμενες ενέργειες.
- Καθ' όλη τη διάρκεια του έργου, ο Τεχνικός Ασφαλείας πρέπει να είναι ενήμερος σχετικά με την συνολική εργασία που έχει εκτελεστεί και το συνολικό αριθμό των ατυχημάτων που συνέβησαν και τις ώρες εργασίας που χάθηκαν.
- Όλα τα έγγραφα σχετικά με θέματα ασφαλείας αρχειοθετούνται, όλα τα ατυχήματα εξετάζονται και αναλύονται και υποβάλλεται αναφορά για περαιτέρω μελέτη πρόληψης και λήψη αποφάσεων.
- Για τα μέτρα ασφαλείας και για όλα τα παραπάνω γίνονται οι σχετικές εγγραφές στο Ημερολόγιο Μέτρων Ασφαλείας που τηρείται στο εργοτάξιο.

A.8. ΠΡΟΣΠΕΛΑΣΗ ΣΤΟ ΕΡΓΟΤΑΞΙΟ ΚΑΙ ΠΡΟΣΒΑΣΗ ΣΕ ΘΕΣΕΙΣ ΕΡΓΑΣΙΑΣ

Η προσπέλαση στο εργοτάξιο γίνεται από το υφιστάμενο οδικό δίκτυο.

B. ΚΙΝΔΥΝΟΙ ΠΟΥ ΕΝΔΕΧΕΤΑΙ ΝΑ ΠΑΡΟΥΣΙΑΣΘΟΥΝ ΚΑΤΑ ΤΗΝ ΕΚΤΕΛΕΣΗ ΤΟΥ ΕΡΓΟΥ

- Παρουσιάζονται ομαδοποιημένα οι βασικότεροι κίνδυνοι που ενδέχεται να παρουσιασθούν κατά την εκτέλεση του έργου. Στο Μέρος –Ε– γίνεται συσχέτιση των κινδύνων με τις φάσεις εκτέλεσης του έργου.

B.1. ΕΚΣΚΑΦΕΣ - ΚΑΤΑΣΚΕΥΕΣ ΑΠΟ ΣΚΥΡΟΔΕΜΑ

- Κατολισθήσεις και αποκολλήσεις τεχνητών πρσανών
- Πτώσεις υλικών – εργαλείων από ύψος.
- Πτώση εργαζομένου από ύψος ή εξαιτίας μη προσπελάσιμου χώρου.
- Τραυματισμός εργαζομένων κατά τη χρήση φορητών μηχ/των (δισκοτροχοί, κομπρεσέρ, αλυσοπρίονα κλπ)
- Ηλεκτροπληξία κατά τη χρήση ηλεκτρικών μηχανημάτων
- Πυρκαγιά κατά τη χρήση συσκευών οξυγόνου – ηλεκτροκίνητων ή βενζινοκίνητων μηχ/των

B.2. ΤΟΙΧΟΠΟΙΗΣΕΙΣ – ΕΠΙΧΡΙΣΜΑΤΑ- ΚΑΤΑΣΚΕΥΕΣ ΞΥΛΙΝΕΣ ΚΑΙ ΜΕΤΑΛΛΙΚΕΣ - ΕΠΕΝΔΥΣΕΙΣ – ΕΠΙΣΤΡΩΣΕΙΣ – ΧΡΩΜΑΤΙΣΜΟΙ - ΤΕΛΕΙΩΜΑΤΑ

- Πτώση εργαζομένου από ύψος ή εξαιτίας μη προσπελάσιμου χώρου.
- Καταπόνηση ράχης και οσφυϊκής χώρας κατά τη χειρωνακτική μεταφορά βαρέων φορτίων ή κατά την κατεργασία βαρέων φορτίων.
- Τραυματισμός – εγκαύματα εργαζομένων κατά τη χρήση φορητών μηχ/των (κόφτες, δισκοτροχοί, κομπρεσέρ, αλυσοπρίονα κλπ)
- Ηλεκτροπληξία κατά τη χρήση ηλεκτρικών μηχανημάτων
- Πυρκαγιά κατά τη χρήση συσκευών οξυγόνου – ηλεκτροκίνητων ή βενζινοκίνητων μηχ/των
- Κίνδυνοι κατά τη χρήση διαβρωτικών – διαλυτών και λοιπών χημικών ουσιών.

B.3 ΗΛΕΚΤΡΟΜΗΧΑΝΟΛΟΓΙΚΕΣ ΕΓΚΑΤΑΣΤΑΣΕΙΣ

- Πτώση εργαζομένου από ύψος ή εξαιτίας μη προσπελάσιμου χώρου.
- Καταπόνηση ράχης και οσφυϊκής χώρας κατά τη χειρωνακτική μεταφορά βαρέων φορτίων ή κατά την κατεργασία βαρέων φορτίων.
- Ηλεκτροπληξία (από προϋπάρχοντα δίκτυα, κατά τη χρήση ηλεκτρικών μηχανημάτων, από την προσέγγιση δικτύων ΔΕΗ.)

Γ. ΜΕΤΡΑ ΓΙΑ ΤΗΝ ΠΡΟΛΗΨΗ ΚΑΙ ΑΠΟΤΡΟΠΗ ΤΩΝ ΚΙΝΔΥΝΩΝ

Γ.1. ΓΕΝΙΚΑ

Κάθε εργαζόμενος έχει την υποχρέωση να γνωρίζει:

- Που βρίσκονται και πως χρησιμοποιούνται οι συσκευές πυρόσβεσης του τομέα του.
- Που βρίσκεται και τι περιέχει για κάθε περίπτωση το κιβώτιο (φαρμακείο) πρώτων βοηθειών.

Γ.2. ΚΑΝΟΝΕΣ ΑΣΦΑΛΕΙΑΣ

- Δεν θα ανατίθεται δουλειά σε κανένα άτομο αν δεν είναι σωματικά και πνευματικά κατάλληλο γι' αυτήν.
- Απαγορεύεται η κυκλοφορία στα μέτωπα εργασίας χωρίς κράνος, άρβυλα (παπούτσια ασφαλείας) και φόρμα.
- Απαγορεύεται το κάπνισμα στα μέτωπα εργασίας και τις αποθήκες του εργοταξίου.
- Απαγορεύεται στο προσωπικό να αγγίζει οποιαδήποτε συσκευή ή μηχανήμα, εάν δεν του έχει ανατεθεί οποιαδήποτε αρμοδιότητα από τον προϊστάμενο.
- Απαγορεύεται η χρήση εργαλείων, τα οποία βρίσκονται σε κακή κατάσταση.
- Απαγορεύεται η εκκίνηση οποιασδήποτε συσκευής ή μηχανήματος ένα δεν έχει τοποθετηθεί όλος ο προστατευτικός εξοπλισμός (ασφαλείας) και εάν δεν έχει απομακρυνθεί όλο το αναρμόδιο προσωπικό.
- Απαγορεύεται η χρησιμοποίηση πεπιεσμένου αέρα χωρίς ακροφύσιο για καθαρισμούς εδάφους, πάγκου εργασίας κλπ.
- Απαγορεύεται η εναπόθεση υλικών, εργαλείων κλπ. σε δρόμους διαφυγής γιατί πρέπει να διατηρούνται καθαροί και ελεύθεροι για την αποφυγή ατυχημάτων.
- Απαγορεύεται η παραμονή προσωπικού κάτω από αιωρούμενα φορτία.
- Απαγορεύεται η επίσκεψη απόμων στα μέτωπα εργασίας εάν δεν προηγηθεί συνεννόηση με τον αρμόδιο προϊστάμενο ή εργοδηγό.
- Απαγορεύεται οποιοδήποτε άτομο να θέσει σε κίνηση μια μηχανή πριν βεβαιωθεί ότι κανένα άλλο άτομο δεν κάνει επισκευή, καθαρισμό ή λίπανση ρύθμιση στη μηχανή ή εργάζεται κοντά σ' αυτή και σε επικίνδυνη απόσταση.
- Κατά την ανέγερση κτιρίων ή κατασκευών, θα παρέχονται ασφαλείς χώροι οι οποίοι μπορεί να είναι δάπεδα. (τα οποία θα προστατεύονται με κιγκλιδώματα), καταστρώματα ή ξυλότυποι.
- Όλα τα εξωτερικά συνεργεία και οι εργολάβοι οφείλουν να τηρούν τους κανόνες ασφαλείας. Κατά την διάρκεια επικίνδυνων εργασιών το προσωπικό αυτό προειδοποιείται για κάθε ενδεχόμενο κίνδυνο και να έχει πάρει όλες τις απαιτούμενες συστάσεις και οδηγίες ασφαλείας από τους αρμόδιους του εργοταξίου που είναι επιφορτισμένοι με την επίβλεψη. Εάν οποιοδήποτε εξωτερικό συνεργείο ή εργολάβο κατά την διάρκεια των εργασιών του μέσα στον εργοταξιακό χώρο παραβαίνει τους κανονισμούς ασφαλείας του εργοταξίου και τις σχετικές διατάξεις της Ελληνικής Νομοθεσίας, θα γίνει παρέμβαση αμέσως από τον αρμόδιο επιβλέποντα του εργοταξίου με σκοπό τη συμμόρφωση του συνεργείου ή του εργολάβου με τις σχετικές διατάξεις ασφαλείας.
- Η επιχείρηση είναι υπεύθυνη για το σύστημα προσωρινής ηλεκτρικής διανομής στο έργο καθώς και για τα μέτρα ασφαλείας που σχετίζονται με αυτό.

Γ.3. ΠΕΡΙΦΡΑΞΗ – ΣΗΜΑΝΣΗ ΑΣΦΑΛΕΙΑΣ

- Ο χώρος του εργοταξίου θα είναι περιφραγμένος και θα απαγορεύεται η είσοδος στους μη έχοντες εργασία.
- Προειδοποιητικά σήματα είναι υποχρεωτικά και η επιχείρηση μεριμνά ώστε τέτοια κατάλληλα σήματα να αναρτώνται σε ολόκληρο το χώρο εργασίας σύμφωνα με το Π.Δ. 105/95.
- Ενδεικτικά αναφέρονται μερικά σημεία προσοχής:
- Η σήμανση πρέπει να είναι έγκυρη και έγκαιρη.
- Σήμα απαγόρευσης εισόδου στο εργοτάξιο σε τρίτους σε κάθε είσοδο του εργοταξίου.
- Σήμα υποχρεωτικής χρήσης κράνους στη είσοδο του εργοταξίου.
- Σήμανση εύφλεκτων υλών
- Σήμανση ουσιών επικίνδυνων για το δέρμα. Υποχρεωτική χρήση γαντιών.

- Όταν τοποθετείται προσωρινή σήμανση καλύπτεται ή απομακρύνεται η μόνιμη. Μετά το πέρας των εργασιών απομακρύνεται κάθε σήμα της προσωρινής σήμανσης και αποκαθίσταται η μόνιμη.
- Τα σήματα πρέπει να συντηρούνται.
- Όλα τα σήματα πρέπει να είναι ανακλαστικά ή να φωτίζονται.
- Η ευστάθεια των σημάτων πρέπει να εξασφαλίζεται
- Ενδεικτικές πινακίδες απαιτούνται σε ειδικές περιπτώσεις.

Γ.4. ΑΔΕΙΕΣ ΕΙΣΟΔΟΥ - ΔΙΑΔΙΚΑΣΙΑ ΕΠΙΣΚΕΠΤΩΝ

- Απαγορεύεται σε αναρμόδια πρόσωπα να εισέρχονται στο εργοτάξιο
- Απαγορεύεται αυστηρά η εισαγωγή και χρήση στο εργοτάξιο οινόπνευματων ποτών, όπως επίσης και είσοδος ατόμων μεθυσμένων.

Γ.5. ΚΑΘΑΡΙΟΤΗΤΑ ΕΡΓΟΤΑΞΙΟΥ

- Ευαισθητοποίηση όλων των εργαζομένων στο θέμα της καθαριότητας.
- Σωστός προγραμματισμός εργασιών καθαριότητας
- Ασφαλή δάπεδα έναντι ολίσθησης
- Τοποθέτηση ικανού αριθμού κάδων απορριμμάτων και ανακύκλωσης.
- Ικανός αριθμός επαρκώς εξοπλισμένων εγκαταστάσεων ατομικής καθαριότητας. Βάσει προδιαγραφών που ορίζονται από την αρμόδια Αρχή.

Γ.6. ΜΕΣΑ ΑΤΟΜΙΚΗΣ ΠΡΟΣΤΑΣΙΑΣ (ΜΑΠ)

- Για την ασφάλεια όλων των εργαζομένων σύμφωνα με το Π.Δ. 396/94 επιβάλλεται η πιστή εφαρμογή των παρακάτω οδηγιών:
- Η επιλογή των ΜΑΠ γίνεται, μετά από εκτίμηση των ειδικών κινδύνων στη θέση εργασίας και των γενικών κινδύνων στο εργοτάξιο, με τη βοήθεια του Τεχνικού ασφαλείας ή και του Ιατρού Εργασίας.
- Ο Ανάδοχος διαθέτει όλα τα απαραίτητα είδη ατομικής προστασίας σε ικανοποιητικά αποθέματα που βρίσκονται στην κεντρική αποθήκη.
- Είναι απαραίτητη η εκπαίδευση και ενημέρωση των εργαζομένων στη χρησιμότητα και χρήση των ΜΑΠ.
- Η χρήση των ΜΑΠ από τους εργαζόμενους είναι υποχρεωτική.
- Προσοχή χρειάζεται στην επιλογή του κατάλληλου ΜΑΠ.
- Τα ΜΑΠ πρέπει να είναι προσωπικά.
- Τα ΜΑΠ πρέπει να ταιριάζουν καλά στα ανθρωπομετρικά χαρακτηριστικά του κάθε χρήστη.
- Όπου χρειάζεται πολλαπλή προστασία επιλέγονται ΜΑΠ που προσαρμόζονται ή ταιριάζουν χωρίς να δημιουργούν κάποιο πρόβλημα (άλλο κίνδυνο, μειωμένη προστασία).
- Τα ΜΑΠ κεφαλής και τα ΜΑΠ ποδιών πρέπει να φοριούνται πάντα σε ένα εργοτάξιο στις θέσεις εργασίας ή προσπέλασης σε αυτές.
- Τα ΜΑΠ πρέπει να είναι σε καλή κατάσταση, να συντηρούνται, να αντικαθίστανται άμεσα σε περίπτωση φθοράς και να φέρουν το διακριτικό CE.
- Τα ΜΑΠ πρέπει να χρησιμοποιούνται σωστά σύμφωνα με τις οδηγίες των κατασκευαστών.
- Σκόπιμος είναι ο έλεγχος και η επιθεώρηση του εξοπλισμού τουλάχιστον μία φορά το μήνα.
- Η αποθήκευση των ΜΑΠ πρέπει να γίνεται σε κατάλληλους και καθαρούς χώρους.

Ενδεικτικά αναφέρονται:

- 1) Γυαλιά Ασφαλείας
- Για την αποφυγή ατυχημάτων στα μάτια, επιβάλλεται οι εργαζόμενοι να φορούν γυαλιά ασφαλείας.
- Οι διάφοροι τύποι γυαλιών είναι οι εξής:
- α) Γυαλιά ειδικά για εργασίες κοπής με συσκευή οξυγόνου-ασετιλίνης.
- β) Γυαλιά ή μάσκα με ειδικό γυαλί για εργασίες ηλεκτροσυγκόλλησης.
- 2) Γάντια

- Στη διάθεση του προσωπικού βρίσκονται γάντια διαφόρων τύπων:
- α) Δερμάτινα γάντια των οποίων η χρήση είναι υποχρεωτική σε εργασίες χειρισμού κοφτερών και μυτερών αντικειμένων για να προστατεύονται τα δάκτυλα και τα χέρια από κοψίματα, τρυπήματα και τραυματισμούς γενικά.
- β) Λαστιχένια γάντια ηλεκτρολόγων (τύπου ΔΕΗ) των οποίων η χρήση είναι υποχρεωτική για ηλεκτροτεχνίτες που είναι υποχρεωμένοι να εργάζονται σε κυκλώματα υπό τάση.
- 3) Παπούτσια ασφαλείας
- α) Τα άρβυλα είναι υποχρεωτικά για όλους τους εργαζομένους που διακινούνται στους δρόμους και τις εγκαταστάσεις του εργοταξίου.
- β) Οι μπότες είναι υποχρεωτικές σε χώρους με νερά, λάσπες και ουσίες και γενικά σπουδήποτε η χρήση αρβύλας θα έκανε προβληματική και ανασφαλή την εργασία του προσωπικού.
- 4) Στολή εργασίας
- Είναι υποχρεωτική για όλο το προσωπικό, το οποίο ανάλογα με το είδος και την επικινδυνότητα της εργασίας που εκτελεί, φορά τον κατάλληλο τύπο φόρμας. Οι τύποι είναι οι εξής:
- α) Κοινές φόρμες εργασίας διμερείς.
- β) Αδιάβροχες έναντι βροχής κλπ.
- 5) Κράνη
- Απαγορεύεται η εργασία ή η κυκλοφορία μέσα στο εργοτάξιο χωρίς κράνος ασφαλείας. Για την προστασία από υψηλούς θορύβους ιδίως στα υπόγεια έργα, οι εργαζόμενοι θα χρησιμοποιούν ωτοασπίδες.
- 6) Μάσκες για προστασία από τη σκόνη όταν απαιτείται και απαραίτητα κατά τις καθαιρέσεις..

Γ.7. ΠΥΡΟΠΡΟΣΤΑΣΙΑ - ΠΥΡΟΣΒΕΣΗ

A. Πρόληψη Πυρκαϊάς

- Απαγορεύεται στους εργαζόμενους το κάπνισμα και το άναμμα φωτιάς ή η εκτέλεση εργασίας που προκαλεί υπερθέρμανση ή σπινθήρα μέσα σε περιοχές του εργοταξίου στις οποίες υπάρχουν σχετικές οδηγίες και γενικά σε χώρους όπου υπάρχουν εύφλεκτα υλικά,
- Απαγορεύεται ή χρήση γυμνής φλόγας ή οποιαδήποτε εργασία που προκαλεί σπινθήρα, φλόγα ή θερμότητα, χωρίς την άδεια του υπεύθυνου εργοδηγού.
- Οι χώροι εργασίας θα πρέπει να διατηρούνται καθαροί (απομακρύνονται αμέσως όλα τα σκουπίδια και τα εύφλεκτα υλικά όπως λάδια, σπουτσία, χαρτιά, υφάσματα, ξύλα κλπ.).
- Πρέπει να υπάρχει πάντοτε έξοδος ελεύθερη και χωρίς εμπόδια, για άμεση απομάκρυνση, σε περίπτωση που κινδυνεύει η ζωή κάποιου από πυρκαϊά.

B. Καταπολέμηση Φωτιάς.

Γενικά

- -Το υλικό καταπολέμησης φωτιάς μπορεί να χρησιμοποιηθεί ανά πάσα στιγμή. Πρέπει λοιπόν να παραμένει πάντοτε ελεύθερο και να είναι προσιτό.
- -Το υλικό αυτό προορίζεται αυστηρά για χρήση μόνο σε περίπτωση πυρκαϊάς. Απαγορεύεται «αυστηρά» η χρησιμοποίηση όλων των διατεθειμένων μέσων αντιμετώπισης πυρκαϊάς για άλλους σκοπούς εκτός εκείνων για τους οποίους προορίζονται.

Διατεθειμένα μέσα κατάσβεσης πυρκαϊάς.

- Πυροσβεστήρες CO₂ για στερεά, υγρά, αέρια καύσιμα και ηλεκτρικές εγκαταστάσεις.
- Πυροσβεστήρες σκόνης για στερεά, υγρά και αέρια καύσιμα κατά κανόνα.
- Άμμος για κατάσβεση στερεών ή υγρών καυσίμων.
- Σκαπάνες και φτυάρια.

Αντιμετώπιση πυρκαϊάς

Πρέπει να είναι γνωστά τα πυροσβεστικά μέσα που υπάρχουν στο χώρο εργασίας, που βρίσκονται, για ποιες πυρκαϊές είναι κατάλληλα και πως χρησιμοποιούνται.

Απαγορεύεται να χρησιμοποιούνται πυροσβεστήρες νερού και γενικά νερό σε ηλεκτρικές εγκαταστάσεις υπό τάση και υγρά καύσιμα.

Διατηρούμε το χώρο καθαρό από χαρτιά και εύφλεκτα υλικά και περιοδικά κάνουμε αποψίλωση του χώρου του εργοταξίου.

Το νερό να χρησιμοποιείται για κατάσβεση φωτιάς σε στερεά. Για ελαφρά στερεά υλικά όπως χαρτιά, χόρτα, στουπιά κλπ. να αποφεύγεται η χρήση πυροσβεστήρων σκόνης ή CO₂. Η καλύτερη λύση είναι το νερό.

Γ. Οδηγίες επέμβασης σε περίπτωση πυρκαϊάς.

Εάν αντιληφθείτε φωτιά σε οποιοδήποτε σημείο εντός των εγκαταστάσεων του εργοταξίου θα πρέπει αμέσως να ειδοποιήσετε:

Το τμήμα που βρίσκεται πλησιέστερα στο σημείο φωτιάς. Στη συνέχεια προσπαθήστε να σβήσετε ή να περιορίσετε όσο είναι δυνατόν τη φωτιά χρησιμοποιώντας όλα τα κατάλληλα για την περίπτωση μέσα πυροσβεστικά.

Το προσωπικό πυρασφάλειας και το φύλακα.

Εάν για οποιοδήποτε λόγο δεν απαντά το τηλέφωνο του φύλακα καλέστε αμέσως την Πυροσβεστική Υπηρεσία (199).

ΠΡΟΣΟΧΗ

Όλες οι ενέργειες επέμβασης πρέπει να κατευθύνονται από τον υπεύθυνο βάρδιας ή τον Εργοταξιάρχη.

Γ.8. ΣΧΕΔΙΟ ΑΝΤΙΜΕΤΩΠΙΣΗΣ ΚΑΤΑΣΤΑΣΕΩΝ ΕΚΤΑΚΤΗΣ ΑΝΑΓΚΗΣ

Ο επικεφαλής κάθε βάρδιας -(επιστάτης και εργοδηγός)- σε συνεργασία με τον Γενικό Εργοδηγό, τον Τεχνικό Ασφαλείας, πρέπει να λαμβάνουν τα κατάλληλα μέτρα για την αντιμετώπιση έκτακτων αναγκών, όπως αυτά αναφέρονται παρακάτω.

A) Εργατικό Ατύχημα.

- Στο εργοτάξιο είναι υποχρεωτικό να υπάρχει φαρμακείο εξοπλισμένο κατάλληλα με όλα τα απαραίτητα φάρμακα και υλικά γενικά για την παροχή πρώτων βοηθειών σε περίπτωση ατυχήματος. Σε περίπτωση ελαφρού ατυχήματος:
- Μετά από κάθε ελαφρύ τραύμα ο τραυματίας πρέπει να χρησιμοποιήσει βασικά μέτρα θεραπείας και κυρίως καθάρισμα καλό (ανισηπτικό) και ενδεχομένως επίδεσμο.
- Εάν η κατάσταση του τραύματος απαιτεί την άμεση επιμέλεια νοσοκόμου, ο εργοδηγός βάρδιας θα ενεργήσει για την μεταφορά στο ιατρείο του εργοταξίου. Σε περίπτωση σοβαρού ατυχήματος:
- Είναι απαραίτητο να δοθούν στον τραυματία όλες οι στοιχειώδεις πρώτες βοήθειες στον τόπο του ατυχήματος προτού μεταφερθεί στο Νοσοκομείο.

B) Διαδικασία εκκένωσης του εργοταξίου.

- Σε κάθε φάση εργασιών θα συντάσσεται σχέδιο εκκένωσης του εργοταξίου για το οποίο θα ενημερώνονται κατάλληλα οι εργαζόμενοι.

Γ) Αναφορά έκτακτης ανάγκης στο Εργοτάξιο

- Όποιος εντοπίσει πρώτος την ανάγκη θα ενημερώσει τον Εργοταξιάρχη το ταχύτερο δυνατό (ονοματεπώνυμο και θέση του συμβάντος) ή αν αυτός απουσιάζει τον αντικαταστάτη του.

Δ) Αναγγελία ατυχήματος.

- Αν με την αρχική αντιμετώπιση ενός ατυχήματος διαπιστωθεί πως ο τραυματίας πρέπει να μεταφερθεί σε πλησίον Νοσοκομείο ή Κλινική, η μεταφορά γίνεται αμέσως με αυτοκίνητο του Εργοταξίου είτε καλείται ασθενοφόρο κατά περίπτωση.
- Μετά την αντιμετώπιση του ατυχήματος ειδοποιείται.
 - α. Ο τεχνικός ασφαλείας.
 - β. Ο Προϊστάμενος του τμήματος όπου ανήκει ο τραυματίας.
- Ο Προϊστάμενος του τμήματος προβαίνει κατά περίπτωση στις εξής ενέργειες.

- Εάν πρόκειται για ελαφρύ ατύχημα που θα συνεπάγεται ολιγόωρη απουσία του ατυχηματία - μικρότερη από 8 ώρες - από την εργασία, συμβουλευτείται την Έκθεση Τεχνικών Ασφαλείας και προτείνει λύσεις ή κάνει συστάσεις (ανάλογα με την αιτία) έτσι ώστε να μην επαναληφθεί παρόμοιο ατύχημα.
- Προτείνει λύσεις ή κάνει συστάσεις (ανάλογα με τα αίτια) ώστε να μην επαναληφθούν παρόμοια ατυχήματα.
- Συμπληρώνει τη Δήλωση ατυχήματος σε όσα σημεία αφορούν και την μονογράφει.
- Ενημερώνει αμέσως την Επιθεώρηση Εργασίας και συμπληρώνει τη δήλωση ατυχήματος στα σημεία που τον αφορούν.

Γ.9. ΤΗΡΗΣΗ ΕΝΤΥΠΩΝ ΕΠΙ ΤΟΠΟΥ ΤΟΥ ΕΡΓΟΥ

- Ημερολόγιο μέτρων ασφαλείας. Τηρείται στο εργοτάξιο και συμπληρώνεται σύμφωνα με την νομοθεσία.
- Έντυπα προς ανακοίνωση δια τοιχοκολλήσεως:
- Στο χώρο του εργοταξίου αναρτούνται έντυπα που καθοδηγούν και ενημερώνουν εργαζομένους σε ζητήματα ασφαλείας και υγιεινής.

Γ.10. ΠΡΟΣΤΑΣΙΑ ΠΕΡΙΒΑΛΛΟΝΤΟΣ

- Για την εκτέλεση του έργου έχει δοθεί η με αρ. πρωτ. 29671/2012/30-10-2012 Απαλλαγή από Απόφαση Έγκρισης Περιβαλλοντικών Όρων, όπου ορίζονται τα μέτρα προστασίας του περιβάλλοντος που πρέπει να τηρεί ο ανάδοχος.

Γ.11. ΜΗΧΑΝΗΜΑΤΑ – ΕΞΟΠΛΙΣΜΟΣ – ΟΡΓΑΝΩΣΗ ΕΡΓΟΤΑΞΙΟΥ

Γ.11.1. ΓΕΝΙΚΑ ΣΗΜΕΙΑ ΠΡΟΣΟΧΗΣ

- Όλος ο ιδιόκτητος κινητός εξοπλισμός της εταιρία, τα μηχανήματα των υπερβολάβων και γενικά όσα απασχολούνται στην εκτέλεση του έργου όπως επίσης υλικά και εργαλεία είναι καταχωρημένα, εφοδιασμένα με άδεια, ασφαλισμένα και διατηρημένα σε καλή κατάσταση.
- Οι μηχανές φέρουν διακριτικά ασφαλούς λειτουργίας και ποιότητας CE
- Καθορισμός ασφαλών διαδικασιών χειρισμού των μηχανών
- Εκπαίδευση των εργαζομένων στον ασφαλή χειρισμό των μηχανών
- Χρησιμοποίηση των κατάλληλων μηχανών για συγκεκριμένες εργασίες
- Γείωση των ηλεκτρικών μηχανών
- Επαρκής εξαερισμός σε κλειστό χώρο λειτουργίας μηχανών εσωτερικής καύσης.
- Όλες οι μηχανές είναι εφοδιασμένες με εγχειρίδιο λειτουργίας και συντήρησης στα ελληνικά
- Η εγκατάσταση των μηχανών γίνεται σύμφωνα με τις οδηγίες του κατασκευαστή τους. Απαγορεύονται τροποποιήσεις, προσαρμογές ή μεταθέσεις τμημάτων των μηχανών που δεν προβλέπονται από τον κατασκευαστή τους.

Γ.11.2. ΑΥΤΟΚΙΝΗΤΑ

- Το όχημα πρέπει να φέρει Άδεια κυκλοφορίας και να είναι ασφαλισμένο.
- Το όχημα πρέπει να έχει περάσει τον περιοδικό έλεγχο του ΚΤΕΟ.
- Το όχημα πρέπει να φέρει κιβώτιο Α' Βοηθειών.
- Το όχημα πρέπει να φέρει πυροσβεστήρα.
- Το όχημα πρέπει να είναι εφοδιασμένο με καμπίνα προστασίας, με ηχητική κόρνα και φωτεινό σήμα κατά την όπισθεν.
- Υπάρχει το δελτίο καταλληλότητας κάθε μηχανήματος το οποίο ελέγχεται και αναθεωρείται και το δελτίο συντήρησης το οποίο ενημερώνεται από τον συντηρητή του εργοταξίου.
- Ο οδηγός του αυτοκινήτου φέρει και την ευθύνη της καλής κατάστασης του οχήματος και ενημερώνει υπεύθυνα άτομα του συνεργείου για τυχόν επισκευές.
- Πρέπει να γίνεται τακτικός έλεγχος στα φρένα, την κόρνα, τα φώτα τους υαλοκαθαριστήρες και τα λοιπά συστήματα ασφαλείας.

- Πρέπει να δένονται με ασφάλεια τα φορτία πριν ξεκινήσει το όχημα.
- Απαγορεύεται η επιβίβαση και αποβίβαση από το αυτοκίνητο όταν αυτά δεν έχουν σταματήσει τελείως.
- Απαγορεύεται το κάπνισμα όταν γίνεται ανεφοδιασμός σε καύσιμα και η μηχανή πρέπει να είναι σβηστή.
- Απαγορεύεται η φόρτωση των οχημάτων περισσότερο από το μέγιστο επιτρεπόμενο.
- Πρέπει να γίνει ιδιαίτερος έλεγχος για την καλή λειτουργία των φρένων και της κόρνας.
- Απαγορεύεται η χρήση των οχημάτων για άλλες εργασίες απ' αυτές για τις οποίες έχουν κατασκευασθεί.

Γ.11.3. ΦΟΡΤΩΤΕΣ

- Το όχημα πρέπει να φέρει Άδεια κυκλοφορίας και να είναι ασφαλισμένο.
- Το όχημα πρέπει να έχει περάσει τον περιοδικό έλεγχο του ΚΤΕΟ.
- Το όχημα πρέπει να φέρει κιβώτιο Α' Βοηθειών.
- Το όχημα πρέπει να φέρει πυροσβεστήρα.
- Το όχημα πρέπει να είναι εφοδιασμένο με καμπίνα προστασίας με ηχητική κόρνα και φωτεινό σήμα κατά την όπισθεν.
- Υπάρχει το δελτίο καταλληλότητας κάθε μηχανήματος το οποίο ελέγχεται και αναθεωρείται και το δελτίο συντήρησης το οποίο ενημερώνεται από τον συντηρητή του εργοταξίου.

Γ.11.4. ΓΕΡΑΝΟΙ

- Το όχημα πρέπει να φέρει Άδεια κυκλοφορίας και να είναι ασφαλισμένο.
- Το όχημα πρέπει να έχει περάσει τον περιοδικό έλεγχο του ΚΤΕΟ.
- Το όχημα πρέπει να φέρει κιβώτιο Α' Βοηθειών.
- Το όχημα πρέπει να φέρει πυροσβεστήρα.
- Το όχημα πρέπει να είναι εφοδιασμένο με καμπίνα προστασίας, με ηχητική κόρνα και φωτεινό σήμα κατά την όπισθεν.
- Υπάρχει το δελτίο καταλληλότητας κάθε μηχανήματος το οποίο ελέγχεται και αναθεωρείται και το δελτίο συντήρησης το οποίο ενημερώνεται από τον συντηρητή του εργοταξίου.
- Εξασφάλιση αντικεραυνικής προστασίας.
- Η σωστή χρήση των γερανών εξασφαλίζεται όταν ελέγχονται κατάλληλα τα ακόλουθα σημεία:
- Διαγράμματα ασφαλούς φορτίου.
- Ικανότητα των μηχανικών βαρούλκων.
- Φύση του εδάφους.
- Καιρικές συνθήκες: άπνοια, κλπ.
- Διατηρούνται πάντα σε επάρκεια όλα τα μηχανικά και ηλεκτρικά βαρούλκα των γερανών και συντηρούνται συστηματικά τα μηχανήματα.
- Ελέγχεται καθημερινά η κατάσταση των συρματόσκοινων και αντικαθίστώνται με την πρώτη ένδειξη φθοράς.
- Όταν το αιωρούμενο μπράτσο είναι έτοιμο, να υπολογίζεται το νεκρό σημείο και να γίνεται ακριβής εκτίμηση για την σωστή και ασφαλή έδραση του γερανού.
- Όλοι οι γάντζοι πρέπει να συνοδεύονται από μηχανισμούς ασφαλείας έναντι επικίνδυνων χαλαρώσεων των αναρτήσεων.

Γ.11.5. ΕΡΓΑΛΕΙΑ ΧΕΙΡΟΣ

- Χρησιμοποίηση του κατάλληλου εργαλείου για κάθε δουλειά.
- Σωστή συντήρηση, καθαρισμός και αποθήκευση
- Απαγορεύεται η χρησιμοποίηση μη μονωμένων εργαλείων κοντά σε ηλεκτρικές συσκευές
- Απαγορεύεται η τοποθέτηση εργαλείων πάνω σε κράσπεδο ή κάγκελα ή άλλο σημείο από όπου μπορούν να πέσουν σε χαμηλότερο επίπεδο.

Γ.11.6. ΙΚΡΙΩΜΑΤΑ

- Για την κατασκευή των ικριωμάτων έχουν εφαρμογή:
- Η Αποφ-Δ17α/116/4/ΦΝ429/00 (ΦΕΚ-1239/Β/6-11-00) «Έγκριση Ελληνικού Κανονισμού για την Μελέτη και Κατασκευή Έργων από Ωπλισμένο Σκυρόδεμα ΕΚΩΣ 2000
- ο Ν-1430/84 (ΦΕΚ-49/Α/18-4-84) «Κύρωση της 62 Διεθνούς Σύμβασης Εργασίας που αφορά τις διατάξεις ασφάλειας στην οικοδομική βιομηχανία και ρύθμιση Θεμάτων που έχουν άμεση σχέση μ' αυτή».
- Το ΠΔ-1073/81 (ΦΕΚ-260/Α/16-9-81)
- ΠΔ-778/80 (ΦΕΚ-193/Α/26-8-80)
- Συνοπτικά αναφέρονται μερικά σημεία προσοχής.
- Πληρότητα και ορθότητα φακέλου ικριωμάτων (βεβαιώσεις, μελέτη κλπ).
- Κατασκευή σκαλωσιάς σύμφωνα με τη μελέτη (οδηγίες του κατασκευαστή ή ειδική μελέτη). Έναρξη συναρμολόγησης και αποσυναρμολόγησης μετά από άδεια του επιβλέποντα μηχανικού.
- Μόνο έμπειρο προσωπικό θα χρησιμοποιείται στις εργασίες ανέγερσης, τροποποίησης και αποσυναρμολόγησης των ικριωμάτων.
- Προστασία των εργαζομένων στη συναρμολόγηση σκαλωσιάς από πτώσεις από ύψος.
- Οι κάθετες βάσεις των σκαλωσιών θα βρίσκονται σε σταθερή βάση.
- Όλες οι σκαλωσιές θα είναι εφοδιασμένες με κιγκλιδώματα ασφαλείας στις ανοιχτές πλευρές τους, σύμφωνα με τις σχετικές διατάξεις.
- Ασφαλή μέσα πρόσβασης θα παρέχονται σε όλα τα επίπεδα εργασίας της σκαλωσιάς. Οι κινητές σκάλες πρέπει να στερεώνονται για να αποφεύγεται η ακούσια μετατόπισή τους.
- Ασφαλείς θέσεις εργασίας.
- Ο χώρος κάτω από τη σκαλωσιά πρέπει να περιφράζεται και να απαγορεύεται η κυκλοφορία ατόμων εντός αυτού.
- Οι σανίδες των σκαλωσιών πρέπει να επιθεωρούνται και να δοκιμάζονται πριν από κάθε εγκατάσταση:
- Θα εγκαθίστανται προστατευτικά γείσα στις ανοιχτές πλευρές των σκαλωσιών, προκειμένου να αποφεύγεται η πτώση των εργαλείων, υλικών ή του εξοπλισμού.
- Δεν θα χρησιμοποιείται σκαλωσιά που έχει υποστεί ζημιές μέχρι ότου επισκευαστεί και ενισχυθεί.
- Στη σκαλωσιά θα υπάρχει πάντα μόνο το υλικό που χρησιμοποιείται τη στιγμή εκείνη και ποτέ δεν θα υπερφορτώνεται.
- Έλεγχοι της σκαλωσιάς όπως προβλέπονται.

Γ.11.7. ΣΥΝΤΗΡΗΣΗ ΜΗΧΑΝΗΜΑΤΩΝ ΚΑΙ ΕΞΟΠΛΙΣΜΟΥ

- Για τη διαδικασία συντήρησης του εξοπλισμού ισχύουν:
- Υπάρχει το δελτίο καταλληλότητας κάθε μηχανήματος το οποίο ελέγχεται και αναθεωρείται, και το δελτίο συντήρησης το οποίο ενημερώνεται από τον συντηρητή του εργοταξίου σύμφωνα με τις οδηγίες και τις προδιαγραφές των κατασκευαστών.
- Συντήρηση μηχανισμού ή εξοπλισμού σε κίνηση απαγορεύεται όπου η επαφή με τα κινούμενα μέρη μπορεί να τραυματίσει τους εργαζόμενους.
- Οι ακόλουθες προφυλάξεις επιβάλλονται όπου απαιτείται από τη διαδικασία συντήρησης να παραμένει σε λειτουργία ο εξοπλισμός:
- (I) Οι εργαζόμενοι που ασχολούνται με τις διαδικασίες αυτές θα είναι πλήρως εκπαιδευμένοι και εξουσιοδοτημένοι να εκτελέσουν την διαδικασία αυτή.
- (II) Θα καθοριστεί μια ασφαλής διαδικασία για κάθε περίπτωση θα είναι διαθέσιμη και να είναι άμεσα διαθέσιμη.
- Απαγορεύεται η χρήση εργαλειομηχανών (τόρνος, φρέζες, πριονοκορδέλες, πλάνια κλπ.) από πρόσωπα μη εξασκημένα και ακατάλληλα για το χειρισμό τους.
- Απαγορεύεται η οξυγονοκόλληση και η ηλεκτροσυγκόλληση αν αυτός που την εκτελεί δεν έχει προηγουμένως εφοδιασθεί με όλα τα ατομικά προστατευτικά μέσα (για την προστασία των ματιών, του προσώπου, των χεριών, των ποδιών και του σώματος), κατά της φωτιάς, της ακτινοβολίας και των πυρακτωμένων τεμαχίων εκπαιδευμένα, αρμόδια και εξουσιοδοτημένα.

- Απαγορεύεται αυστηρά η εκτέλεση ηλεκτρολογικής εργασίας σε ηλεκτρικά δίκτυα, εγκαταστάσεις, συσκευές κλπ. αν δεν βεβαιωθεί απόλυτα η ασφαλής διακοπή του ηλεκτρικού ρεύματος.

Γ.11.8. ΧΕΙΡΩΝΑΚΤΙΚΗ ΔΙΑΚΙΝΗΣΗ ΦΟΡΤΙΩΝ

- Μείωση όσο το δυνατόν περισσότερο της χειρωνακτικής διακίνησης φορτίων με υποκατάστασή της από μηχανικά μέσα.
- Υποβοήθηση των εργαζομένων διακίνησης φορτίων με μηχανικά μέσα.
- Εκπαίδευση των εργαζομένων στον ορθό τρόπο χειρωνακτικής διακίνησης φορτίων και επίβλεψη για τη σωστή εφαρμογή των οδηγιών και τεχνικών.
- Επισημάνση στους εργαζόμενους των επικίνδυνων παραμέτρων και των σημείων ιδιαίτερης προσοχής κατά τη χειρωνακτική διακίνηση για αποφυγή τους.
- Οι εργαζόμενοι να είναι σε κατάλληλη φυσική και σωματική κατάσταση.
- Αποφεύγονται χειρωνακτικές μετακινήσεις όταν απαιτούνται στροφές του κορμού, στάση προβόλου, συγκράτηση φορτίου σε τεντωμένα χέρια στην έκταση και γενικά θέσεις του σώματος οι οποίες επιβαρύνουν σημαντικότερα το μυοσκελετικό σύστημα.

Γ.11.9. ΑΝΥΨΩΤΙΚΕΣ ΕΡΓΑΣΙΕΣ

Πλην των όσων αφορούν τη καλή κατάσταση των ανυψωτικών μηχανών που αναφέρθηκαν παραπάνω αναφέρονται επιπλέον σημεία προσοχής:

Ο ανυψωτικός μηχανισμός είναι ο κατάλληλος για την εργασία, και έχει ελεγχθεί πριν τη χρήση.

Οι χειριστές έχουν τα κατάλληλα προσόντα και εμπειρία.

Η περιοχή είναι αποκλεισμένη και με κατάλληλη σηματοδότηση.

Οι εργαζόμενοι σε γειτονικά σημεία έχουν ενημερωθεί

Υπάρχει συνεχώς καλή ορατότητα του φορτίου από τον χειριστή ή υπάρχει έμπειρος κουμανταδόρος.

Απαγορεύονται: η ελεύθερη αιώρηση φορτίου, η προσπάθεια πλάγιας μεταφορά φορτίου, η απότομη ανύψωση/κατέβαση, η διακίνηση φορτίων πάνω από εργαζόμενους, η υπερφόρτωση του ανυψωτικού μηχανισμού.

Προσοχή όταν περισσότεροι ανυψωτικοί μηχανισμοί κινούνται στον ίδιο χώρο.

Γ.11.10. ΣΚΑΛΕΣ

Οι σκάλες πρέπει να χρησιμοποιούνται ως μέσα πρόσβασης ή εξόδου ενός εργοταξίου ή ως βοηθητικός εξοπλισμός στην εργασία, εφόσον αυτό κρίνεται απαραίτητο, έχοντας λάβει υπόψη τα ιδιαίτερα χαρακτηριστικά της δουλειάς όπου χρησιμοποιείται, τη διάρκεια χρησιμοποίησής τους και τους κινδύνους που προκύπτουν από τη χρήση τους. Σε καμία περίπτωση οι φορητές σκάλες δεν πρέπει να χρησιμοποιούνται ως μόνιμο μέσο πρόσβασης ή εξόδου. Οι φορητές σκάλες πρέπει να είναι ανθεκτικές και κατάλληλες για τη χρήση που προορίζονται και κατά τη χρήση τους πρέπει:

Να στερεώνονται σε σταθερό και οριζόντιο έδαφος

Να στερεώνονται μακριά από ανοίγματα ή εκσκαφές, και με τέτοιο τρόπο ώστε να μην προκαλούν κάποιο κίνδυνο ή να υφίσταται κίνδυνος πρόσκρουσης και αποσταθεροποίησής τους.

Η γωνία στήριξης να είναι 75ο ή όσο το δυνατόν πλησιέστερη σε αυτή (η αναλογία ύψους στήριξης με απόσταση της βάσης από την κατακόρυφο να είναι 4 προς 1)

Οι εργαζόμενοι πρέπει να χρησιμοποιούν τις σκάλες ο καθένας ξεχωριστά και να έχουν τα χέρια ελεύθερα για να πιάνονται

Οι σκάλες πρέπει να προεξέχουν τουλάχιστον 1 μέτρο από το σημείο όπου επιθυμούμε να ανέβουμε ώστε να διευκολύνεται η πρόσβασή μας σε αυτό.

Οι σκάλες πρέπει να επιθεωρούνται και να ελέγχονται συχνά για τυχόν φθορές.

Δ. ΕΙΔΙΚΑ ΜΕΤΡΑ ΑΝΑ ΕΡΓΑΣΙΑ

Παρουσιάζονται τα βασικότερα μέτρα ανά εργασία. Αναλυτική παρουσίαση βρίσκεται στο Ε. Μέρος

του παρόντος.

Δ.1. ΕΚΣΚΑΦΕΣ

Σε κάθε περίπτωση πρέπει να λαμβάνονται υπόψη οι διατάξεις του Π.Δ. 1073/81.

Κύρια σημεία προσοχής:

Τα πρανή των εκσκαφών πρέπει να είναι εξασφαλισμένα από πτώση (με κατάλληλη κλίση ή αντιστήριξη)

Η αντιστήριξη (όπου απαιτείται) πρέπει να τοποθετείται έγκαιρα.

Οι εκσκαφές θα περιφράσσονται πλήρως σε κατάλληλη απόσταση από το χείλος του πρανούς.

Εξοδοί από τις εκσκαφές (π.χ. σκάλες) πρέπει να υπάρχουν σε αποστάσεις μικρότερες από 24μ. μεταξύ τους.

Απαγορεύονται αποθέσεις υλικών και εργαλείων σε απόσταση μικρότερη των 60εκ. από το χείλος του πρανούς.

Δ.2. ΕΡΓΑΣΙΕΣ ΣΚΥΡΟΔΕΜΑΤΟΣ ΚΑΙ ΜΕΤΑΛΛΙΚΟΥ ΣΚΕΛΕΤΟΥ

Ισχύουν όσα έχουν ήδη αναφερθεί για τα ικρίωματα και τα επί πλέον (συνοπτικά) σημεία προσοχής:

Υπάρχει παντού προστασία από πτώση από ύψος και δεν έχει αφαιρεθεί για τη σκυροδέτηση κανένα προστατευτικό στοιχείο.

Κάθε σημείο σκυροδέτησης είναι προσβάσιμο με ασφάλεια και γίνεται έλεγχος για την ασφάλεια των θέσεων εργασίας σε όλες τις φάσεις (καλούπωμα, σιδέρωμα, σκυροδέτηση κλπ)

Τα μηχανήματα (πρέσα, βαρέλα, γερανός κλπ) έχουν σταθμεύσει κατάλληλα, χωρίς να δημιουργούν κυκλοφοριακό πρόβλημα.

Η προσκόμιση των υλικών στους ορόφους γίνεται με ανυψωτικά μέσα.

Η ανάπτυξη της μπούμας δεν έρχεται σε επαφή με εναέρια καλώδια

Η επικοινωνία μεταξύ του χειριστή της μπούμας και του σημείου σκυροδέτησης είναι εξασφαλισμένη καθ' όλη τη διάρκεια της εργασίας.

Το προσωπικό χρησιμοποιεί τα κατάλληλα ΜΑΠ.

Ο δονητής είναι κατάλληλος, η μεταφορά και η εργασία σε αυτόν είναι άνετη και ασφαλής, και πάντα τον χειρίζονται δύο άτομα.

Πάντα δύο άτομα κρατούν τη μπούμα.

Θα προστατεύονται κατάλληλα οι άκρες των σπλισμών (αναμονές)

Δ.3. ΛΟΙΠΕΣ ΟΙΚΟΔΟΜΙΚΕΣ ΕΡΓΑΣΙΕΣ

Για τις λοιπές οικοδομικές εργασίες ισχύουν όσα έχουν αναφερθεί στα προηγούμενα για την ειδίκευση των εργαζομένων, ασφάλεια των ικριωμάτων, τις ανυψωτικές εργασίες, κλπ. Συνοπτικά αναφέρονται σημεία προσοχής:

Όλο το προσωπικό πρέπει να διαθέτει παπούτσια ασφαλείας, γάντια εργασίας, και προστατευτικό κράνος. Οι συγκολλητές πρέπει να διαθέτουν επιπλέον δερμάτινα γάντια και ποδιά, για προστασία από καψίματα και ακτινοβολία, καθώς και την ειδική μάσκα συγκόλλησης. Οι ελαιοχρωματιστές πρέπει να διαθέτουν επιπλέον μάσκα.

Οι μηχανές συγκόλλησης πρέπει να βρίσκονται σε καλή κατάσταση, χωρίς φθαρμένες μονώσεις καλωδίων και ακροδεκτών. Φθαρμένα καλώδια, σπασμένοι ακροδέκτες ή σπασμένες τσιμπίδες ηλεκτροσυγκόλλησης πρέπει να αντικαθίστανται αμέσως με καινούργια.

Μπουκάλες οξυγόνου και ασετιλίνης πρέπει να είναι σταθερά δεμένες στα ειδικά καρότσια μεταφοράς ή σε μεταλλικά δοκάρια. Απαγορεύεται οι μπουκάλες να τοποθετούνται κοντά σε πηγές ανάφλεξης. Τα καλώδια αερίου δεν πρέπει να έχουν φθορές ή διαρροές. Στο τέλος της λειτουργίας τους πρέπει να κλείνονται οι βαλβίδες παροχής αερίου , που βρίσκονται πάνω στις μπουκάλες και τα καλώδια αερίων πρέπει να τυλίγονται προσεκτικά και όχι να παραμένουν πεταμένα στο πάτωμα. Οι μπουκάλες πρέπει να βρίσκονται πάντα σε όρθια θέση. Μπουκάλες οξυγόνου και ασετιλίνης δεν πρέπει να αποθηκεύονται στον ίδιο χώρο.

Δ.5. Η/Μ ΕΡΓΑΣΙΕΣ

Οι Η/Μ εργασίες θα γίνονται μόνο από εξουσιοδοτημένα άτομα με την κατάλληλη εξειδίκευση..

Οι εργασίες που γίνονται σε ύψους θα επιτρέπονται μόνο εφόσον η σκαλωσιά εργασίας πληροί τις προϋποθέσεις περί σκαλωσιών, όπως αναφέρεται παραπάνω.

Θα παρέχεται ασφαλής πρόσβαση σε όλες τις θέσεις εργασίας και ο χώρος εργασίας θα καθαρίζεται με το πέρας των εργασιών.

Πριν από κάθε εργασία θα διακόπτεται η παροχή ρεύματος ώστε οι εργασίες να γίνονται με ασφάλεια.

Δεν θα εκτίθενται καλώδια και αγωγοί υπό τάση.

Θα τοποθετηθούν πινακίδες που θα αναγράφουν «ΚΙΝΔΥΝΟΣ - ΥΨΗΛΗ ΤΑΣΗ» κοντά στον ηλεκτρικό εξοπλισμό που είναι προσιτός στους εργαζομένους και λειτουργούν με υψηλή και μέση τάση.

Δεν θα αποθηκεύονται ή τοποθετούνται εύφλεκτα υλικά κοντά σε ηλεκτρολογικό εξοπλισμό. Οι επιδιορθώσεις γεννητριών ρεύματος και κάθε μηχανισμού με ηλεκτρικά προβλήματα, θα γίνονται μόνο από υπεύθυνους του έργου ηλεκτρολόγους.

Οι αγωγοί θα αναρτούνται μακριά από δίκτυα νερού και αέρα, προφυλαγμένα από επαφή με μηχανήματα και ανθρώπους. Καλώδια και σύνδεσμοι οι οποίοι έχουν φθαρεί θα επισκευάζονται αμέσως.

Ο μηχανολογικός εξοπλισμός ο οποίος είναι ηλεκτροκίνητος θα γειώνεται (αυτός ή ο υποσταθμός) προκειμένου να διασφαλίζεται η ασφαλής λειτουργία του μηχανήματος.

Όλοι οι διακόπτες διανομής και ελέγχου θα σημειώνονται καθαρά ώστε να φαίνονται τα μηχανήματα ή ο εξοπλισμός που εξυπηρετούν.

Ε. ΕΚΤΙΜΗΣΗ ΚΙΝΔΥΝΟΥ - ΜΕΤΡΑ ΓΙΑ ΤΗΝ ΠΡΟΛΗΨΗ ΚΑΙ ΑΠΟΤΡΟΠΗ ΤΩΝ ΚΙΝΔΥΝΩΝ

Οι πίνακες είναι συμπληρωμένοι (ενδεικτικά) με τρόπο ώστε να αντιστοιχίζονται οι οριζόντιες γραμμές (ενδεχόμενοι κίνδυνοι) με τις κατακόρυφες (φάσεις και υποφάσεις του έργου) και θα επικαιροποιηθούν από τον ανάδοχο κατά την αναθεώρηση του ΣΑΥ.

Ο αριθμός 3 χαρακτηρίζει τις περιπτώσεις όπου:

- η πηγή κινδύνου είναι συνεχώς παρούσα κατά την εξεταζόμενη φάση -υποφάση του έργου
- οι ιδιαίτερες συνθήκες του έργου δημιουργούν αυξημένη πιθανότητα επικίνδυνων καταστάσεων

- ο κίνδυνος είναι πολύ σοβαρός , έστω και αν η πιθανότητα να συμβεί είναι περιορισμένη

Ο αριθμός 1 χαρακτηρίζει τις περιπτώσεις όπου:

- η πηγή κινδύνου εμφανίζεται περιοδικά ή με χρονικά διαλείποντα τρόπο
- δεν συντρέχουν ειδικές αιτίες αύξησης των κινδύνων
- ο κίνδυνος δεν είναι σοβαρός , έστω και αν η πιθανότητα να συμβεί είναι μεγάλη

Ο Αριθμός 2 χαρακτηρίζει τις ενδιάμεσες καταστάσεις των περιπτώσεων 1 και 3

Κίνδυνοι		Πηγές κινδύνων		
		Φάση 1η Φ 1.1	Φάση 2η Φ 2.1	Φάση 3η Φ 3.1
(1)	1.1	Α' φάση – Εκσκαφές - Κατασκευές από σκυρόδεμα –Μεταλλικός σκελετός		
(2)	2.1	Β' φάση – Τοιχοποιίες – Επιχρίσματα- Κατασκευές μεταλλικές και ξύλινες - Επενδύσεις – Χρωματισμοί - Τελειώματα		
(3)	3.1	Γ' φάση – Ηλεκτρομηχανολογικές εγκαταστάσεις		

Κίνδυνοι	Πηγές κινδύνων	Φάση 1η Φ 1.1	Φάση 2η Φ 2.1	Φάση 3η Φ 3.1
01100. Φυσικά πρηνή				
01101	Κατολιθωση. Απουσία / ανεπάρκεια υποστήριξης			
01102	Αποκολλήσεις. Απουσία / ανεπάρκεια προστασίας			
01103	Στατική επιφόρτιση. Εγκαταστάσεις / εξοπλισμός			
01104	Δυναμική επιφόρτιση. Φυσική αιτία			
01105	Δυναμική επιφόρτιση. Αναπλάξεις			
01106	Δυναμική επιφόρτιση. Κινητός εξοπλισμός			
01200. Τεχνητά πρηνή & Εκσκαφές				
01201	Κατάρρευση. Απουσία / ανεπάρκεια υποστήριξης	1		
01202	Αποκολλήσεις. Απουσία / ανεπάρκεια προστασίας	1		
01203	Στατική επιφόρτιση. Υπερύψωση			
01204	Στατική επιφόρτιση. Εγκαταστάσεις / εξοπλισμός			
01205	Δυναμική επιφόρτιση. Φυσική αιτία			
01206	Δυναμική επιφόρτιση. Αναπλάξεις			
01207	Δυναμική επιφόρτιση. Κινητός εξοπλισμός			
01300. Υπόγειες εκσκαφές				
01301	Καταπτώσεις οροφής / παρειών. Ανυποστήλωτα τμήματα			
01302	Καταπτώσεις οροφής / παρειών. Ανεπαρκής υποστύλωση			
01303	Καταπτώσεις οροφής / παρειών. Καθυστερημένη υποστύλωση			
01304	Κατάρρευση μετώπου προσβολής			
01400. Καθίσεις				
01401	Ανυποστήρικτες παρακείμενες εκσκαφές			
01402	Προϋπάρχουσα υπόγεια κατασκευή			
01403	Διάνοξη υπογείου έργου			
01404	Ερπυσμός			
01405	Γεωλογικές / γεωχημικές μεταβολές			
01406	Μεταβολές υδροφόρου ορίζοντα			
01407	Υποσκαφή / απόπλυση			
01408	Στατική επιφόρτιση			
01409	Δυναμική καταπόνηση - φυσική αιτία			
01410	Δυναμική καταπόνηση - ανθρωπογενής αιτία			
01500. Άλλη πηγή				
01501				
01502				

Κίνδυνοι	Πηγές κινδύνων	Φάση 1η Φ 1.1	Φάση 2η Φ 2.1	Φάση 3η Φ 3.1
03100. Οικοδομές - κτίσματα				
03101	Καπεδοφίσεις			
03102	Κενά τοίχων			
03103	Κλίμακα	1	1	
03104	Εργασία σε στέγες	1	1	
03200. Δάπεδα εργασίας-		1	1	
03201	Κενά δαπέδων			
03202	Πέρατα δαπέδων	1		
03203	Επικλινή δάπεδα			
03204	Ολισθηρά δάπεδα			
03205	Ανώμαλα δάπεδα			
03206	Αστοχία υλικού δαπέδου			
03207	Υπερψιωμένες διόδοι και πεζογέφυρες			
03208	Κινητές σκάλες και ανεβάσκαλες			
03209	Αναρτημένα δάπεδα. Αστοχία ανάρτησης			
03210	Κινητά δάπεδα. Αστοχία μηχανισμού			
03211	Κινητά δάπεδα. Πρόσκρουση			
03300. Ικρίωματα		1	1	1
03301	Κενά κριωμάτων	1	1	1
03302	Ανατροπή. Αστοχία συναρμολόγησης	1	1	1
03303	Ανατροπή. Αστοχία έδρασης	1	1	1
03304	Κατάρρευση. Αστοχία υλικού ικρίωματος	1	1	1
03305	Κατάρρευση. Ανεμοπίεση	1	1	1
03400. Τάφροι / φρέατα	Πτώση μελών στην εκσκαφή	1		
03401				
03402				
03500. Άλλη πηγή				
03501				
03502				

Κίνδυνοι

Πηγές κινδύνων

Φάση 1η
Φ 1.1

Φάση 2η
Φ 2.1

Φάση 3η
Φ 3.1

Κίνδυνοι	Πηγές κινδύνων	Φάση 1η Φ 1.1	Φάση 2η Φ 2.1	Φάση 3η Φ 3.1
04100. Εκρηκτικά - Αναπνέοις				
	04101 Αναπνέοις βράχων			
	04102 Αναπνέοις κατασκευών			
	04103 Ατελής αναπνέοις υπονόμων			
	04104 Αποθήκες εκρηκτικών			
	04105 Χώροι αποθήκευσης πυρομαχικών			
	04106 Διαφυγή - έκλυση εκρηκτικών αερίων & μινεμάτων			
04200. Δοχεία και δίκτυα υπό πίεση	04201 Φιάλες αετρίλης / οξυγόνου			
	04202 Υγραέριο			
	04203 Υγρό άζωτο			
	04204 Αέριο πύλης			
	04205 Πεπιεσμένος αέρας			
	04206 Υποθαλάσσιος αγωγός διέθεσης λυμάτων			
	04207 Δίκτυα ύδρευσης			
	04208 Ελαιόδοχεία / υδραυλικά συστήματα			
04300. Αστοχία υλικών υπό ένταση	04301 Βραχώδη υλικά σε θλίψη			
	04302 Πραεγνάσεις σπλινθού / αγκυρίων			
	04303 Κατεδάφιση πρενεταμένων στοιχείων			
	04304 Συρματόσχοινα			
	04305 Εξολκεύσεις			
	04306 Λαξεύσεις / τεμαχισμός λίθων			
04400. Εκτοξευόμενα υλικά	04401 Εκτοξευόμενο σκυρόδεμα			
	04402 Αμμοβολές			
	04403 Τροχιές / λειάνσεις			
04500. Άλλη πηγή	04501			
	04502			
	04503			

Κίνδυνοι	Πηγές κινδύνων	Φάση 1η Φ 1.1	Φάση 2η Φ 2.1	Φάση 3η Φ 3.1
----------	----------------	------------------	------------------	------------------

05000. Πτώσεις - μετατοπίσεις υλικών				
05100. Κτίσματα - φέρων οργανισμός				
05101	Αστοχία. Γήρανση			
05102	Αστοχία. Στατική επιφόρτιση			
05103	Αστοχία. Φυσική δυναμική καταπόνηση			
05104	Αστοχία. Ανθρωπογενής δυναμική καταπόνηση			
05105	Κατεδάφιση			
05106	Κατεδάφιση παρακειμένων			
05200. Οικοδομικά στοιχεία				
05201	Γήρανση πληρωτικών στοιχείων			
05202	Διαστολή - συστολή υλικών			
05203	Αποξήλωση δομικών στοιχείων			
05204	Αναρτημένα στοιχεία & εξαρτήματα			
05205	Φυσική δυναμική καταπόνηση			
05206	Ανθρωπογενής δυναμική καταπόνηση			
05207	Κατεδάφιση			
05208	Αρμολόγηση / απαρμολόγηση προκατασκ. στοιχείων			
05300. Μεταφερόμενα υλικά - Εκφορτώσεις				
05301	Μεταφορικά μηχανήματα. Ακαταλληλότητα / ανεπάρκεια			
Εκφορτώσεις				
05302	Μεταφορικά μηχανήματα. Βλάβη	1	1	1
05303	Μεταφορικά μηχανήματα. Υπερφόρτιση			
05304	Απόκλιση μηχανήματος. Ανεπαρκής έδραση			
05305	Απελής / έκκεντρη φόρτιση			
05306	Αστοχία συσκευασίας φορτίου			
05307	Πρόσκρουση φορτίου			
05308	Διακίνηση αντικειμένων μεγάλου μήκους		1	
05309	Χειρωνακτική μεταφορά βαρέων φορτίων		1	
05310	Απόλυση χύδην υλικών. Υπερφόρτιση			
05311	Έργασια κάτω από σιλό			
05400. Στοβασμένα υλικά				
05401	Υπερστοίβαση			
05402	Ανεπάρκεια πλευρικού περιορισμού σιμού			
05403	Ανορθολογική απόληψη			
05501				
05502				
05503				
05500. Άλλη πηγή				

Κίνδυνοι

Πηγές κινδύνων

Φάση 1η
Φ 1.1

Φάση 2η
Φ 2.1

Φάση 3η
Φ 3.1

Κίνδυνοι	Πηγές κινδύνων	Φάση 1η Φ 1.1	Φάση 2η Φ 2.1	Φάση 3η Φ 3.1
06100. Εύφλεκτα υλικά				
06101	Έκλυση / διαφυγή εύφλεκτων αερίων			
06102	Δεξαμενές / αντλίες καυσίμων			
06103	Μονωτικά, διαλύτες, PVC κλπ. εύφλεκτα		1	
06104	Ασφαλτοστρώσεις / χρήση πίσσας			
06105	Αυτανάφλεξη - εδαφικά υλικά			
06106	Αυτανάφλεξη - απορρίμματα			
06107	Επέκταση εξωγενούς εστίας. Ανεπαρκής προστασία			
06200. Σπινθήρες & βραχυκυκλώματα				
06201	Εναέριοι αγωγοί υπό τάση			
06202	Υπόγειοι αγωγοί υπό τάση			
06203	Εντοιχισμένοι αγωγοί υπό τάση			
06204	Εργαλεία που παράγουν εξωτερικό σπινθήρα		1	
06300. Υψηλές θερμοκρασίες				
06301	Χρήση φλόγας - οξυγονοκολλήσεις		1	
06302	Χρήση φλόγας - κασσιτεροκολλήσεις			
06303	Χρήση φλόγας - χυτεύσεις			
06304	Ηλεκτροσυγκολλήσεις		1	
06305	Πυρακτώσεις υλικών			
06400. Άλλη πηγή				
06401	Περιβάλλοντες Θάμνοι			
06402				
06403				
07100. Δίκτυα - εγκαταστάσεις				
07101	Προδύραχοντα εναέρια δίκτυα			
07102	Προδύραχοντα υπόγεια δίκτυα			
07103	Προδύραχοντα εντοιχισμένα δίκτυα			
07104	Προδύραχοντα επίτοιχα δίκτυα			
07105	Δίκτυο ηλεκτροδότησης έργου		1	1
07106	Ανεπαρκής ανικεραυνική προστασία			
07200. Εργαλεία-μηχανήματα				
07201	Ηλεκτροκίνητα μηχανήματα		1	1
07202	Ηλεκτροκίνητα εργαλεία		1	1
07300. Άλλη πηγή				
07301				
07302				

07303

Κίνδυνοι		Φάση 1η Φ 1.1	Φάση 2η Φ 2.1	Φάση 3η Φ 3.1
Πηγές κινδύνων				

08000. Πυρρός / Ασφείη				
08100. Νερό				
08101	Υποβρύχιες εργασίες			
08102	Εργασίες εν πλώ - πτώση			
08103	Βύθιση / ανατροπή πλωτού μέσου			
08104	Παρόχθιες / παράλιες εργασίες. Πτώση			
08105	Παρόχθιες / παράλιες εργασίες. Ανατροπή μηχανήματος			
08106	Υπαιθριες λεκάνες / Δεξαμενές. Πτώση			
08107	Υπαιθριες λεκάνες / Δεξαμενές. Ανατροπή μηχανήματος			
08108	Πλημύρα / Κατάκλιση έργου			
08200. Ασφικτικό περιβάλλον				
08201	Βάλτοι, ιαλείς, κινούμενες άμμοι			
08202	Υπόνοιμοι, βόθροι, βιολογικοί καθαρισμοί			
08203	Βύθιση σε ακυρόδεμα, ασβέστη, κλπ.			
08204	Εργασία σε κλειστό χώρο - ανεπάρκεια οξυγόνου			
08300. Άλλη πηγή				
08301				
08302				
08303				
09000. Ενκαύματα				
09100. Υψηλές θερμοκρασίες				
09101	Συγκαυλήσεις / συνηψείς			
09102	Υπερθερμα ρευστά			
09103	Πυρακτωμένα στερεά			
09104	Τήγματα μετάλλων			
09105	Άσφαλτος / πίσσα			
09106	Καυστήρες			
09107	Υπερθερμαινόμενα τμήματα μηχανών			
09200. Καυστικά υλικά				
09201	Ασβέστης			
09202	Οξεία			
09203				
09301				
09302				
09303				

Κίνδυνοι	Πηγές κινδύνων	Φάση 1η Φ 1.1	Φάση 2η Φ 2.1	Φάση 3η Φ 3.1
----------	----------------	------------------	------------------	------------------

10100. Φυσικοί παράγοντες	10101	Ακτινοβολίες		
	10102	Θόρυβος / δονήσεις	1	
	10103	Σκόνη	1	
	10104	Υπαίθρια εργασία. Παγετός		
	10105	Υπαίθρια εργασία. Καύσινος		
	10106	Χαμηλή θερμοκρασία χώρου εργασίας		
	10107	Υψηλή θερμοκρασία χώρου εργασίας		
	10108	Υγρασία χώρου εργασίας		
	10109	Υπερπίεση / υποπίεση		
	10110			
	10111			
10200. Χημικοί παράγοντες	10201	Διλητηρώδη αέρια		
	10202	Χρήση τοξικών υλικών		
	10203	Αμιάντος		
	10204	Ατμοί τηγμάτων		
	10205	Αναθυμιάσεις υγρών / βερνίκια, κόλλες, μονωτικά, διαλύτες		
	10206	Καπναέρια αναπνεύσεων		
	10207	Καυσαέρια μηχανών εσωτ. καύσης		
	10208	Συγκολλήσεις		
	10209	Καρκινογόνοι παράγοντες		
	10210			
	10211			
	10212			
10300. Βιολογικοί παράγοντες	10301	Μολυσμένα εδάφη		
	10302	Μολυσμένα κτίρια		
	10303	Εργασία σε υπονόμους, βόθρους, βιολογικούς καθαρισμούς		
	10304	Χώροι υγιεινής		
	10305			
	10306			
	10307			

ΜΕΤΡΑ ΓΙΑ ΤΗΝ ΠΡΟΛΗΨΗ ΚΑΙ ΑΠΟΤΡΟΠΗ ΤΩΝ ΚΙΝΔΥΝΩΝ ΚΑΙ ΓΕΝΙΚΑ ΓΙΑ ΤΗΝ ΑΣΦΑΛΕΙΑ ΚΑΙ ΤΗΝ ΥΓΕΙΑ ΤΩΝ ΕΡΓΑΖΟΜΕΝΩΝ

ΑΝΑ ΦΑΣΗ ΕΡΓΑΣΙΩΝ

ΟΔΗΓΙΕΣ ΣΥΝΤΑΞΗΣ

Για κάθε "πηγή κινδύνων" που έχει επισημανθεί στους παραπάνω πίνακες Β (στήλη 1), καταγράφονται οι φάσεις / υποφάσεις όπου υπάρχει πιθανότητα εμφάνισης (στήλη 2), αναγράφονται οι σχετικές διατάξεις της κείμενης νομοθεσίας που προβλέπουν τη λήψη μέτρων προστασίας (στήλη 3), και συμπληρώνονται τα κατά την κρίση του συντάκτη αναγκαία πρόσθετα ή ειδικά μέτρα προστασίας που επιβάλλονται από τις ιδιαίτερες συνθήκες ή απαιτήσεις του έργου (στήλη 4).

(*) Αναφέρονται οι διατάξεις της νομοθεσίας που περιέχουν τα απαιτούμενα κάθε φορά μέτρα

(**) Περιγράφονται μέτρα που κατά την κρίση του συντάκτη απαιτούνται για την προστασία των εργαζομένων, αλλά δεν προβλέπονται από τη νομοθεσία ή πρόβλεψη δεν είναι επαρκής για τη συγκεκριμένη περίπτωση. Επίσης εδώ πρέπει να περιγραφούν και τα ειδικά μέτρα που πρέπει

να ληφθούν για τις εργασίες που ενέχουν ειδικούς κινδύνους (βλ. άρθρο 3, παρ.5 του Π.Δ. 305/96).

ΣΤ. ΠΡΟΣΘΕΤΑ ΣΤΟΙΧΕΙΑ

1. Δίοδοι προσπέλασης στο εργοτάξιο και πρόσβασης στις θέσεις εργασίας

Η προσπέλαση στο έργο είναι άμεση από τις γύρω οδούς.

2. Δίοδοι κυκλοφορίας πεζών και οχημάτων εντός του εργοταξίου

Η διέλευση και παραμονή ατόμων στο χώρο του εργοταξίου απαγορεύεται, εκτός από το εξουσιοδοτημένο για την κατασκευή προσωπικό του έργου. Η κυκλοφορία των οχημάτων κατά την διάρκεια των εργασιών δεν επηρεάζεται.

3. Χώροι εγκατάστασης του βασικού μηχανικού εξοπλισμού

Τα βαριά εργαλεία ασφαρίζονται επί τόπου ενώ τα μικρότερα (εργαλεία χειρός, μικροσυσκευές κλπ.) αποθηκεύονται στους διαμορφωμένους χώρους αποθήκευσης με ευθύνη των εργατών που τα χρησιμοποιούν.

4. Χώροι αποθήκευσης

Δεν προβλέπεται η δημιουργία αποθηκών καυσίμων, λιπαντικών κλπ. Οι μικρές ποσότητες που απαιτούνται θα παραδίδονται καθημερινά από τα τοπικά πρατήρια καυσίμων.

5. Χώροι συλλογής ακρήστων και επικίνδυνων υλικών (θα περιγράφεται και ο τρόπος αποκομιδής τους)

Απαιτείται ο Ανάδοχος να μεριμνήσει για την κατασκευή περιφραγμένου χώρου αποθήκευσης υλικών (μπαζών, σωλήνων κλπ.)

6. Χώροι υγιεινής, εστίασης και πρώτων βοηθειών

Ο Ανάδοχος υποχρεούται να μεριμνήσει για τον ανεφοδιασμό των χώρων εργασίας με πόσιμο νερό και επαρκείς εγκαταστάσεις υγιεινής και καθαριότητας και να προβλέψει κατάλληλους χώρους εργασίας του προσωπικού του υπό δυσμενείς καιρικές συνθήκες (ψύχος, βροχή, καύσωνας).

Στο εργοτάξιο θα υπάρχει κουτί πρώτων βοηθειών. Η ιατρική κάλυψη των εκτάκτων περιστατικών θα γίνεται από το πλησιέστερο Νοσοκομείο

7. Στο τμήμα θα ενσωματωθεί επίσης η μελέτη για την κατασκευή ικριωμάτων, εφόσον αντιμετωπίζεται περίπτωση κατά την οποία αυτά πρέπει να είναι ειδικής μορφής για τις ανάγκες εκτέλεσης των εργασιών, άλλης από αυτή που περιγράφεται στις ισχύουσες διατάξεις περί ικριωμάτων (π.δ. 778/80 και π.δ. 1073/81).

Αλικιανός Δεκέμβριος 2016

**Η ΠΡΟΪΣΤΑΜΕΝΗ
ΤΕΧΝΙΚΩΝ ΕΡΓΩΝ**

**ΜΑΡΚΟΥΛΑΚΗ ΝΑΝΣΥ
ΠΟΛΙΤΙΚΟΣ ΜΗΧ/ΚΟΣ**

**ΣΥΝΤΑΧΘΗΚΕ
Ο ΜΕΛΕΤΗΤΗΣ**

**ΘΕΜΙΣΤΟΚΛΗΣ ΜΠΟΥΛΤΑΔΑΚΗΣ
ΤΟΠΟΓΡΑΦΟΣ ΜΗΧ/ΚΟΣ Τ.Ε.**

**ΘΕΩΡΗΘΗΚΕ
Η ΠΡΟΪΣΤΑΜΕΝΗ
Δ/ΝΣΗΣ Τ.Υ.**

**ΚΑΚΑΒΕΛΑΚΗ ANNA
ΠΟΛΙΤΙΚΟΣ ΜΗΧ/ΚΟΣ**

Φάκελλος Ασφάλειας & Υγείας
(Π.Δ. 305/96, άρθρο 3, παράγραφοι 3,4,5,6,8,9,10)

Φ. Α. Υ.

Όνομα Έργου: ΣΥΝΤΗΡΗΣΗ ΟΔΙΚΟΥ ΔΙΚΤΥΟΥ ΔΗΜΟΥ ΠΛΑΤΑΝΙΑ

Κύριος Έργου: ΔΗΜΟΣ ΠΛΑΤΑΝΙΑ

Προϋπολογισμός: 200.000,00 € με Φ.Π.Α.

Χρηματοδότηση: ΥΠΟΥΡΓΕΙΟ ΥΠΟΔΟΜΩΝ

A. ΓΕΝΙΚΑ

1. ΕΙΔΟΣ ΕΡΓΟΥ ΚΑΙ ΧΡΗΣΗ

Το εν λόγω έργο είναι ένα έργο συντήρησης και αναβάθμισης τμημάτων του

υφιστάμενου οδικού δικτύου.

2. **ΑΚΡΙΒΗΣ ΔΙΕΥΘΥΝΣΗ ΕΡΓΟΥ**
Σε όλα τα Δημοτικά Διαμερίσματα του Δήμου Πλατανιά.
3. **ΚΥΡΙΟΣ ΤΟΥ ΕΡΓΟΥ**
ΔΗΜΟΣ ΠΛΑΤΑΝΙΑ
4. **ΥΠΟΧΡΕΟΣ ΓΙΑ ΤΗΝ ΕΚΠΟΝΗΣΗ ΤΟΥ Φ.Α.Υ.**
Υπόχρεος της εκπόνησης ΦΑΥ θα είναι η ανάδοχος εταιρία

B. ΜΗΤΡΩΟ ΕΡΓΟΥ

ΠΕΡΙΓΡΑΦΗ ΕΡΓΟΥ

Οι εργασίες που θα εκτελεστούν για την συντήρηση του οδικού δικτύου σε επιλεγμένα σημεία του στα οποία έχει υποστεί ζημιές.

Αναγκαία είναι η άμεση αποκατάσταση των υφιστάμενων ζημιών, προκειμένου να διασφαλιστεί η ασφάλεια στις μετακινήσεις των δημοτών και των επισκεπτών της περιοχής μας και να εξασφαλιστεί η ομαλή προσβασιμότητα στους κύριους οδικούς άξονες του Δήμου Πλατανιά.

Συγκεντρωτικά αναφέρουμε τις άμεσες επεμβάσεις που πρέπει να γίνουν, καθώς και τον χαρακτηρισμό των οδών (κατά ΟΜΟΕ) και την κατάταξη τους στην αντίστοιχη κατηγορία σύμφωνα με το Ν.4014/2011 περί Περιβαλλοντικής Αδειοδότησης.

Στις εργασίες που θα πραγματοποιηθούν δεν περιλαμβάνονται διαπλατύνσεις στις υπό παρέμβαση οδούς.

α) Στην οδό Σκινέ – Φουρνέ (κύρια συλλεκτήρια οδός ΒΙV κατηγορία Β) σε τμήμα που υπάρχει φθαρμένο οδόστρωμα και επανατοποθέτηση ασφαλτοτάπητα σε μήκος 100 μέτρων

β) Στην τοπική κοινότητα Ραβδούχα κατηγορία Β) ασφαλτόστρωση οδού μήκους 350 μέτρων , στο νότιο τμήμα του οικισμού, (συλλεκτήρια οδός ΔΙV κατηγορία Β)

γ) Στην τοπική κοινότητα Ραβδούχα τοποθέτηση προστατευτικών κιγκλιδωμάτων στην οδό που οδηγεί στην παραλία σε μήκος 1100 μέτρων (συλλεκτήρια οδός ΔΙV κατηγορία Β)

δ) Στο οικισμό Μινωθιανά της τοπικής κοινότητας Κολυμβαρίου ασφαλτόστρωση οδού σε μήκος 350 μέτρων στο νότιο τμήμα του οικισμού,(συλλεκτήρια οδός ΔΙV κατηγορία Β)

ε) Στον οικισμό Μόδι ασφαλτόστρωση οδού , στο βορειανατολικό τμήμα του οικισμού σε μήκος 150 μέτρων ,(συλλεκτήρια οδός ΔΙV κατηγορία Β)

ζ) Στον οικισμό Ξηροκάμπι ασφαλτόστρωση οδού σε μήκος 500 μέτρων εκτός οικισμού (αγροτική οδός ΑV κατηγορία Β)

η) Τσιμεντόστρωση αγροτικής οδού στο Ψαθογιάννο μήκους 450 μέτρων

(αγροτική οδός AV κατηγορία Β)

θ) Στην τ.κ. Βουκολιών ασφαλτόστρωση αγροτικής οδού που οδηγεί στο κτίριο του Πολύκεντρου σε μήκος 440 μέτρα, (αγροτική οδός AV κατηγορία Β)

ΣΧΕΔΙΑ

Υπάρχουν τα παρακάτω σχέδια :

- Γενική οριζοντιογραφία έργου

Γ. ΕΠΙΣΗΜΑΝΣΕΙΣ

Δεν υπάρχουν ζώνες ιδιαίτερου κινδύνου στο εργοτάξιο του έργου.

Δ. ΟΔΗΓΙΕΣ ΚΑΙ ΧΡΗΣΙΜΑ ΣΤΟΙΧΕΙΑ

Οι εργασίες συντήρησης του έργου θα γίνει από εξειδικευμένα συνεργεία με λήψη των αναγκαίων μέτρων προστασίας βάσει των ισχυουσών διατάξεων.

Αλικιανός Δεκέμβριος 2015

Η ΠΡΟΪΣΤΑΜΕΝΗ
ΤΕΧΝΙΚΩΝ ΕΡΓΩΝ

ΜΑΡΚΟΥΛΑΚΗ ΑΝΤΩΝΙΑ
ΠΟΛΙΤΙΚΟΣ ΜΗΧ/ΚΟΣ

ΣΥΝΤΑΧΘΗΚΕ
Ο ΜΕΛΕΤΗΤΗΣ

ΘΕΜΙΣΤΟΚΛΗΣ ΜΠΟΥΛΤΑΔΑΚΗΣ
ΤΟΠΟΓΡΑΦΟΣ ΜΗΧ/ΚΟΣ Τ.Ε.

ΘΕΩΡΗΘΗΚΕ
Η ΠΡΟΪΣΤΑΜΕΝΗ ΔΙΕΥΣΗΣ Τ.Υ.



ΚΑΚΑΒΕΛΑΚΗ ΑΝΝΑ
ΠΟΛΙΤΙΚΟΣ ΜΗΧ/ΚΟΣ



**ΟΡΘΗ ΕΠΑΝΑΛΗΨΗ ΩΣ ΠΡΟΣ ΤΟΝ
ΤΙΤΛΟ ΕΡΓΟΥ 15/03/2016**

**ΕΛΛΗΝΙΚΗ ΔΗΜΟΚΡΑΤΙΑ
ΠΕΡΙΦΕΡΕΙΑ ΚΡΗΤΗΣ
ΓΕΝΙΚΗ ΔΙΕΥΘΥΝΣΗ ΑΝΑΠΤΥΞΙΑΚΟΥ
ΠΡΟΓΡΑΜΜΑΤΙΣΜΟΥ, ΠΕΡΙΒΑΛΛΟΝΤΟΣ ΚΑΙ
ΥΠΟΔΟΜΩΝ
ΔΙΕΥΘΥΝΣΗ ΤΕΧΝΙΚΩΝ ΕΡΓΩΝ
ΠΕΡΙΦΕΡΕΙΑΚΗΣ ΕΝΟΤΗΤΑΣ ΧΑΝΙΩΝ**

**Χανιά 15 / 03 /2016
Αρ. Πρωτ.: 45689**

Ταχ/κή Διεύθυνση : Σήφακα & Δασκαλογιάννη
Πληροφορίες: Ροσμαράκη Αφροδίτη
Τηλέφωνο: 28213-44631
Fax: 28210-40510

ΠΕΡΙΛΗΨΗ ΔΙΑΚΗΡΥΞΗΣ

Η Διεύθυνση Τεχνικών Έργων της Περιφερειακής Ενότητας Χανίων προκηρύσσει ανοιχτό διαγωνισμό για την ανάθεση του έργου:

Έγκριση τευχών δημοπράτησης του έργου: «ΣΥΝΤΗΡΗΣΗ ΟΔΙΚΟΥ ΔΙΚΤΥΟΥ ΔΗΜΟΥ ΠΛΑΤΑΝΙΑ», προϋπολογισμού 200.000,00 ευρώ με Φ.Π.Α.

Το έργο ανήκει στην κατηγορία ΟΔΟΠΟΙΙΑΣ.

1. Οι ενδιαφερόμενοι μπορούν να παραλάβουν τα συμβατικά τεύχη του διαγωνισμού από την έδρα της Τεχνικής Υπηρεσίας του Δήμου Πλατανία στον Αλικιανό , μέχρι και τις 7/04/2016. Πληροφορίες σχετικά με τη διάθεση των συμβατικών τευχών η κ. Μαρκουλάκη Νάνσυ τηλ 2821341036 και ο κ. Λυκογιάννης Δημήτρης τηλ 2821341034, Φαξ 2821341035.

Η διακήρυξη του έργου έχει συνταχθεί κατά το εγκεκριμένο υπόδειγμα Τύπου Β΄.

2. Αρμόδιος για πληροφορίες που αφορούν τη μελέτη του έργου είναι: η κ. Μαρκουλάκη Νάνσυ τηλ 2821341036 και ο κ. Λυκογιάννης Δημήτρης τηλ 2821341034, Φαξ 2821341035.
3. Ο διαγωνισμός θα διεξαχθεί στις 12/4/2016 ημέρα Τρίτη και ώρα 10:00 και το σύστημα υποβολής προσφορών είναι **προσφορά με ενιαίο ποσοστό έκπτωσης**.
4. Δικαιούμενοι συμμετοχής στο διαγωνισμό

Στο διαγωνισμό γίνονται δεκτοί :

1) Μεμονωμένες εργοληπτικές επιχειρήσεις

α) Εγγεγραμμένες στο Μητρώο Εργοληπτικών Επιχειρήσεων (ΜΕΕΠ) που τηρείται στη Γ.Γ.Δ.Ε. του ΥΠ.Υ.ΜΕ.ΔΙ., εφόσον ανήκουν στην Α2 τάξη και άνω για έργα κατηγορίας ΟΔΟΠΟΙΙΑΣ.

β) Προερχόμενες από κράτη – μέλη της Ευρωπαϊκής Ένωσης ή του Ευρωπαϊκού Οικονομικού Χώρου (Ε.Ο.Χ.) ή από κράτη που έχουν υπογράψει την συμφωνία για τις Δημόσιες Συμβάσεις (Σ.Δ.Σ.) του Παγκόσμιου Οργανισμού Εμπορίου (Π.Ο.Ε.), ή που προέρχονται από τρίτες χώρες που έχουν υπογράψει διμερείς συμφωνίες σύνδεσης με την Ευρωπαϊκή Ένωση και έχουν κυρωθεί με σχετική απόφαση του αρμοδίου οργάνου, στα οποία τηρούνται επίσημοι κατάλογοι αναγνωρισμένων εργοληπτών, εφόσον είναι εγγεγραμμένες στους καταλόγους αυτούς και σε τάξη και κατηγορία αντίστοιχη με τις καλούμενες του Ελληνικού Μητρώου Μ.Ε.Ε.Π.

γ) Προερχόμενες από ως ανωτέρω β΄ κράτη, στα οποία δεν τηρούνται επίσημοι κατάλογοι αναγνωρισμένων εργοληπτών, εφόσον αποδεικνύουν ότι έχουν εκτελέσει έργα παρόμοια με το δημοπρατούμενο, από ποιοτική και ποσοτική άποψη.

ΑΝΑΡΤΗΤΕΑ ΣΤΟ ΔΙΑΔΙΚΤΥΟ

II) Κοινοπραξίες Εργοληπτικών Επιχειρήσεων των παραπάνω περιπτώσεων α, β και γ σε οποιονδήποτε συνδυασμό μεταξύ τους¹, υπό τους όρους του άρθρου 16 παρ. 7 του ΚΔΕ όπως τροποποιήθηκε από το άρθρο 199, παρ. 2 γ. περ. ββ) του ν. 4281/2014 (Κοινοπραξία στην ίδια κατηγορία) και υπό τον όρο ότι κάθε Εργοληπτική Επιχείρηση θα συμμετέχει στο κοινοπρακτικό σχήμα με ποσοστό όχι μικρότερο του 25% της καλούμενης κατηγορίας

III) Κοινοπραξίες Εργοληπτικών Επιχειρήσεων για την κάλυψη των διαφόρων κατηγοριών των εργασιών του έργου υπό τους όρους της παρ. 3 του άρθρου 16 του Ν.3669/08 (ΚΔΕ). Το ποσοστό συμμετοχής της κάθε επιχείρησης στο κοινοπρακτικό σχήμα προκύπτει από τον προϋπολογισμό της κατηγορίας για την οποία αυτή συμμετέχει και δεν είναι απαραίτητο να αναγράφεται. Κατηγορία εργασιών με ποσοστό κάτω του 10% του προϋπολογισμού του έργου (χωρίς αναθεώρηση και Φ.Π.Α.) εφόσον δεν καλείται στη δημοπρασία αθροίζεται στον προϋπολογισμό της μεγαλύτερης κατηγορίας.

IV) Κάθε εργοληπτική επιχείρηση συμμετέχει είτε μεμονωμένα είτε ως μέλος ενός κοινοπρακτικού σχήματος. Κατά τα λοιπά εφαρμόζονται οι ισχύουσες διατάξεις για τη συμμετοχή εργοληπτικών επιχειρήσεων σε διαγωνισμούς για την κατασκευή Δημοσίων Έργων.

5. Για τη συμμετοχή στο διαγωνισμό απαιτείται η κατάθεση εγγυητικής επιστολής ύψους **3.253,00,00€** τουλάχιστον έξι μηνών και 30 ημερών, μετά την ημέρα διεξαγωγής του διαγωνισμού.

Ο χρόνος ισχύος των προσφορών είναι έξι (6) μήνες από την ημερομηνία υποβολής τους.

5. Το έργο χρηματοδοτείται από Πίστωση εγγεγραμμένη σε βάρος του προϋπολογισμού της Περιφέρειας Κρήτης (ενάρθρου έργου 2014ΣΕ57100004 της ΣΑΕ 571 του ΠΔΕ της Περιφέρειας) μετά από την ΚΑ/ΦΚ000/ΧΡ1/1968/30-12-2014 απόφαση του Υπουργού Υποδομών Μεταφορών και Δικτύων² και υπόκειται στις κρατήσεις³ που προβλέπονται για τα έργα αυτά, περιλαμβανομένης και της κράτησης 6‰ του άρθρου 27 παρ. 34-37 του Ν. 2166/93 (Φ.Ε.Κ. 137 Α' /24-8-93). καθώς και της κράτησης ύψους 0,10% υπέρ των λειτουργικών αναγκών της Ενιαίας Ανεξάρτητης Αρχής Δημοσίων Συμβάσεων, σύμφωνα με το αρ. 4 Ν. 4013/2011, ως ισχύει σήμερα.

Το αποτέλεσμα της δημοπρασίας θα εγκριθεί από την Οικονομική Επιτροπή Περιφέρειας Κρήτης.

ΚΟΙΝΟΠΟΙΗΣΗ

1. Τμήμα πληροφορικής Π.Ε.Χανίων για δημοσίευση στην ιστοσελίδα της Περιφ.Κρήτης.
2. Εφημερίδες
 - α) «Χανιώτικα Νέα» - Ενταύθα
 - β) «Νέοι ορίζοντες»- Ενταύθα
 - γ) «Ηχώ Δημοπρασιών » - Αθήνα
 - δ) «Δημοπρασιακή» - Αθήνα
 - ε) «Κυβερνήσεως/τεύχος διακηρύξεων Δημοσίων Συμβάσεων» - Αθήνα
 για τη δημοσίευση με τα μικρότερα στοιχεία μία φορά μέχρι και τις 18/3/2016. και την αποστολή στην Υπηρεσία μας των σχετικών φύλλων μέχρι την ημέρα της δημοπράτησης του έργου
3. Τ.Ε.Ε. α)Κεντρικό Καραγιώργη Σερβίας 4 Αθήνα
β)Τμ. Ανατ. & Δυτικής Κρήτης Έδρες τους
4. Δ/νσεις Τεχνικών Έργων Π.Ε. Ρεθύμνης-
-Ηρακλείου - Λασιθίου Έδρες τους
5. Συνδέσμους Εργοληπτών Δημ. Έργων Χανίων
Ρεθύμνης-Ηρακλείου-Λασιθίου Έδρες τους
6. Γραφείο Γραμματείας Ενταύθα

Με εντολή Αντιπεριφερειάρχη
Η Προϊσταμένη Δ/σης
Τεχνικών Έργων Π.Ε. Χανίων

Δοξάκη Ελένη
Πολ/κός Μηχ/κός

16PROC004037332 2016-03-21

ΕΡΓΟ: ΣΥΝΤΗΡΗΣΗ ΟΔΙΚΟΥ ΔΙΚΤΥΟΥ
ΔΗΜΟΥ ΠΛΑΤΑΝΙΑ



ΕΛΛΗΝΙΚΗ ΔΗΜΟΚΡΑΤΙΑ
ΠΕΡΙΦΕΡΕΙΑ ΚΡΗΤΗΣ
ΔΗΜΟΣ ΠΛΑΤΑΝΙΑ
Δ/ΝΣΗ ΤΕΧΝΙΚΩΝ ΥΠΗΡΕΣΙΩΝ

ΠΡΟΫΠΟΛΟΓΙΣΜΟΣ: 200.000,00 € (με αναθ. και ΦΠΑ)

ΧΡΗΜΑΤΟΔΟΤΗΣΗ: ΥΠΟΥΡΓΕΙΟ ΥΠΟΔΟΜΩΝ

ΔΙΑΚΗΡΥΞΗ ΑΝΟΙΧΤΗΣ ΔΙΑΔΙΚΑΣΙΑΣ

(Τύπος Β)

Για έργα που δεν εμπίπτουν στο πεδίο εφαρμογής των
Οδηγιών 2004/18/ΕΚ και 2004/17/ΕΚ¹

Αλικιανός Δήμου Πλατανιά
Ιανουάριος 2016

1

Σύμφωνα με τον Κανονισμό ΕΕ 1336/2013 της Επιτροπής της 13ης Δεκεμβρίου 2013 το κατώτατο όριο της εκτιμώμενης αξίας της σύμβασης (χωρίς ΦΠΑ) για την εφαρμογή των Οδηγιών 2004/18/ΕΚ και 2004/17/ΕΚ από 1ης Ιανουαρίου 2014 ανέρχεται στο ποσό των 5.186.000 ΕΥΡΩ (χωρίς Φ.Π.Α.). Το ποσό αυτό επανεξετάζεται από την Ευρωπαϊκή Επιτροπή ανά διετία και αναθεωρείται εάν χρειαστεί. Αν ο προϋπολογισμός του έργου (συνολικά) υπερβαίνει το ποσόν αυτό, να χρησιμοποιείται ο τύπος Α.



ΕΛΛΗΝΙΚΗ ΔΗΜΟΚΡΑΤΙΑ
ΠΕΡΙΦΕΡΕΙΑ ΚΡΗΤΗΣ
ΔΗΜΟΣ ΠΛΑΤΑΝΙΑ
Δ/ΝΣΗ ΤΕΧΝΙΚΩΝ ΥΠΗΡΕΣΙΩΝ

ΠΡΟΫΠΟΛΟΓΙΣΜΟΣ: 200.00.00 € (με αναθ. και ΦΠΑ)

ΧΡΗΜΑΤΟΔΟΤΗΣΗ: ΥΠΟΥΡΓΕΙΟ ΥΠΟΔΟΜΩΝ

**ΔΙΑΚΗΡΥΞΗ ΑΝΟΙΧΤΗΣ ΔΙΑΔΙΚΑΣΙΑΣ
ΓΙΑ ΤΗΝ ΕΠΙΛΟΓΗ ΑΝΑΔΟΧΟΥ ΚΑΤΑΣΚΕΥΗΣ ΕΡΓΟΥ**

Ο Δήμος Πλατανιά

διακηρύσσει

τη με ανοικτή δημοπρασία επιλογή αναδόχου για την κατασκευή του έργου:

«ΣΥΝΤΗΡΗΣΗ ΟΔΙΚΟΥ ΔΙΚΤΥΟΥ ΔΗΜΟΥ ΠΛΑΤΑΝΙΑ»

Προϋπολογισμού 200.000,00 Ευρώ (με αναθεώρηση και Φ.Π.Α.),

που θα διεξαχθεί σύμφωνα με τις διατάξεις α) του ν. 3669/08 «Κύρωση της κωδικοποίησης της νομοθεσίας κατασκευής δημοσίων έργων (ΚΔΕ) και

β) τους όρους του παρόντος τεύχους και

καλεί

τους ενδιαφερόμενους εργολήπτες να υποβάλουν προσφορά για την ανάδειξη αναδόχου κατασκευής του ως άνω έργου.

ΚΕΦΑΛΑΙΟ Α΄		
Άρθρο 1	Κύριος του έργου – Προϊσταμένη Αρχή – Διευθύνουσα Υπηρεσία	5
Άρθρο 2	Παραλαβή τευχών	6
Άρθρο 3	Προϋποθέσεις έγκυρης και παραδεκτής συμμετοχής στον διαγωνισμό – Τρόπος υποβολής Φακέλου Προσφοράς	6
Άρθρο 4	Διαδικασία κατάθεσης και εξέτασης των Προσφορών	7
Άρθρο 5	Σύμβαση – Συμβατικά τεύχη	11
Άρθρο 6	Γλώσσα διαδικασίας	11
Άρθρο 7	Εφαρμοστέα νομοθεσία	12
Άρθρο 8	Χρηματοδότηση του Έργου, Φόροι, Δασμοί κ.λ.π. – Πληρωμή Αναδόχου	13
Άρθρο 9	Παροχή διευκρινίσεων για τον διαγωνισμό	13
Άρθρο 10	Τεκμήριο από τη συμμετοχή στον διαγωνισμό	13
ΚΕΦΑΛΑΙΟ Β΄		
Άρθρο 11	Τίτλος, προϋπολογισμός, τόπος, περιγραφή και ουσιώδη χαρακτηριστικά του έργου	13
Άρθρο 12	Προθεσμία εκτέλεσης του έργου	14
Άρθρο 13	Διαδικασία Επιλογής Αναδόχου – Σύστημα υποβολής οικονομικών προσφορών	15
Άρθρο 14	Κριτήριο Ανάθεσης - Ανάδειξη Αναδόχου	15
Άρθρο 15	Εγγύηση συμμετοχής στον διαγωνισμό	15
Άρθρο 16	Χορήγηση προκαταβολής – Ρήτρα Πρόσθετης Καταβολής (Πριμ)	16
Άρθρο 17	Εγγυήσεις καλής εκτέλεσης του έργου	16
Άρθρο 17Α		18
Άρθρο 18	Ημερομηνία λήξης της προθεσμίας παραλαβής των προσφορών	17
Άρθρο 19	Χρόνος ισχύος προσφορών	17
Άρθρο 20	Δημοσιότητα – Δαπάνες δημοσίευσης	17
ΚΕΦΑΛΑΙΟ Γ΄		
Άρθρο 21	Δικαιούμενοι συμμετοχής στον διαγωνισμό	18
Άρθρο 22	Επαγγελματικά προσόντα	18
Άρθρο 23	Δικαιολογητικά	19
Άρθρο 24	Περιεχόμενο Φακέλου Προσφοράς	23
ΚΕΦΑΛΑΙΟ Δ΄		
Άρθρο 25	Διάφορα	25

16PROC004037332 2016-03-21

Άρθρο 1: Κύριος του Έργου - Προϊσταμένη Αρχή – Διευθύνουσα ΥπηρεσίαΕργοδότης – Κύριος του Έργου είναι: **Δήμος Πλατανιά.**²1.1 Φορέας κατασκευής του έργου είναι: **Περιφέρεια Κρήτης.**³1.3 Προϊστάμενη Αρχή είναι η **Δ/ση Τεχνικών Έργων της Περιφερειακής Ενότητας Χανίων** που έχει έδρα στα Χανιά:⁴

Οδός : Σήφακα και Δασκαλογιάννη Χανιά
 Ταχ.Κωδ. : 73132
 Τηλ. : 28213-40000
 Telefax : 28213-40510
 E-mail⁵ :

προς την οποία οι διαγωνιζόμενοι θα απευθύνουν την αλληλογραφία τους και θα καταθέσουν τα ένδικα μέσα (τα προβλεπόμενα από τις κείμενες διατάξεις κατά το στάδιο δημοπράτησης του έργου) που ενδεχομένως θα ασκήσουν.

1.4 Διευθύνουσα / Επιβλέπουσα Υπηρεσία για την κατασκευή του έργου, είναι η **Δ/ση Τεχνικών Υπηρεσιών του Δήμου Πλατανιά.**

Η δημοπρασσία θα διενεργηθεί στα γραφεία της **Δ/σης Τεχνικών Έργων της Περιφερειακής Ενότητας Χανίων** .⁶

- 1.5
- «Ενδιαφερόμενος / Υποψήφιος» είναι η Εργοληπτική Επιχείρηση (Εργ.Επ.) που έχει το εκ του νόμου δικαίωμα και προτίθεται να λάβει μέρος στην παρούσα δημοπρασσία.
 - «Προσφέρων / διαγωνιζόμενος» είναι κάθε Εργ.Επ. ή Κ/ξία που έχει υποβάλει προσφορά στην παρούσα δημοπρασσία.
 - «Ανάδοχος / εργολάβος» είναι η Εργ.Επ. ή Κοινοπραξία που συνάπτει σύμβαση εκτέλεσης με τον κύριο του έργου.

2

Το νομικό πρόσωπο για λογαριασμό του οποίου κατασκευάζεται το έργο (άρθρο 1 παράγραφος 7α ΚΔΕ, π.χ. το Δημόσιο, ο Δήμος, η Περιφέρεια, η δημοτική επιχείρηση κ.ο.κ. Εφόσον αναθέτουσα αρχή είναι το Δημόσιο, να γίνεται ειδικότερος προσδιορισμός (π.χ. Ελληνικό Δημόσιο/Υπουργείο Υ.ΜΕ.ΔΙ./Γ.Γ.Δ.Ε./Διεύθυνση Οδικών έργων (Δ1) κ.ο.κ.

³ Η αρμόδια αρχή που έχει την ευθύνη παραγωγής του έργου και στην οποία ανήκουν η Προϊσταμένη Αρχή και η Διευθύνουσα Υπηρεσία. Εφόσον η Π.Α. και η Δ.Υ. δεν ανήκουν στην ίδια αρχή, όπως για παράδειγμα έργο δήμου που δεν έχει δική του τεχνική υπηρεσία και στο οποίο Δ.Υ. είναι η τεχνική υπηρεσία άλλου δήμου (δήμος της έδρας του νομού), τότε πρέπει να τίθεται ως φορέας κατασκευής η υπηρεσία του δήμου που ασκεί καθήκοντα Δ.Υ.

⁴ Επισημαίνεται, όσον αφορά τους Ο.Τ.Α. Α' Βαθμού, ότι Προϊσταμένη Αρχή είναι το Δημοτικό Συμβούλιο πλην της περιπτώσεως της παραγράφου 1(ε) του άρθρου 72 του ν.3852/2010 που την αρμοδιότητα ασκεί η Οικονομική Επιτροπή. Για τους Ο.Τ.Α. Β' Βαθμού τις αρμοδιότητες της Π.Α. ασκεί η Οικονομική Επιτροπή, σύμφωνα με τη παρ.1(γ) του άρθρου 176 του ν.3852/2010 και τη παρ.2 του άρθρου 3 του π.δ/τος 7/2013. Κάθε άλλη αρμοδιότητα της Π.Α. που δεν έχει ρητά απονεμηθεί στην Οικονομική Επιτροπή ασκείται από τον Προϊστάμενο της αρμόδιας Δ/σης Τεχνικών Έργων ή άλλης αρμόδιας Τεχνικής Δ/σης σύμφωνα με τον εκάστοτε οργανισμό της Περιφέρειας

⁵ Εφόσον υπάρχει.

⁶ Π.χ. στο Δημαρχιακό κατάστημα του Δήμου

16PROC004037332-2016-03-21

«Τιμολόγιο Έργων» ή «Τιμολόγιο Προσφορές» ή «Τιμολόγιο» ή «Συμβατικό Τιμολόγιο» είναι το Τιμολόγιο μελετής της υπηρεσίας με τις τιμές μονάδος μειωμένες κατά το ποσοστό έκπτωσης που προσφέρει ο ανάδοχος κατά το διαγωνισμό.

- Κωδικοποίηση Νομοθεσίας Δημοσίων Έργων (ΚΔΕ) είναι οι διατάξεις του κυρωτικού νόμου 3669/2008 (ΦΕΚ Α' 116)

- 1.6 Αν η Δ.Υ. ή Π.Α. μεταστεγαστούν κατά τη διάρκεια της διαδικασίας ανάθεσης ή εκτέλεσης του έργου, θα γνωστοποιήσουν άμεσα τη νέα τους διεύθυνση στους υποψηφίους ή στον ανάδοχο αντίστοιχα και από το ενδεχόμενο αυτό γεγονός δεν προκύπτει οποιαδήποτε ακυρότητα ή άλλη δυσμενής συνέπεια στη διαδικασία της ανάθεσης ή εκτέλεσης της υπόψη σύμβασης. Εφόσον οι ως άνω υπηρεσίες ή/και αποφαινόμενα όργανα του Φορέα Κατασκευής καταργηθούν, συγχωνευτούν ή με οποιονδήποτε τρόπο μεταβληθούν κατά τη διάρκεια της διαδικασίας ανάθεσης ή εκτέλεσης του έργου, υποχρεούνται να δηλώσουν άμεσα και εγγράφως στους υποψηφίους ή στον ανάδοχο αντίστοιχα τα στοιχεία των υπηρεσιών ή αποφαινομένων οργάνων, τα οποία κατά τον νόμο αποτελούν τον καθολικό τους διάδοχο που υπεισέρχεται πλήρως στα δικαιώματα και υποχρεώσεις τους, και από το γεγονός αυτό δεν προκύπτουν οποιεσδήποτε ακυρότητες στη διαδικασία της ανάθεσης ή της εκτέλεσης της υπόψη σύμβασης. Παράλειψη ενημέρωσης των ενδιαφερομένων επιφέρει ακύρωση της διαδικασίας και επαναπροκήρυξη του Διαγωνισμού, μόνο εφόσον έχει αποδεδειγμένα ως αποτέλεσμα την παρακώλυση ενδιαφερομένου να συμμετάσχει στον διαγωνισμό.

Άρθρο 2: Παραλαβή τευχών

- 2.1 Το έντυπο οικονομικής προσφοράς⁷, που θα συμπληρωθεί από τους διαγωνιζόμενους και τα τεύχη δημοπράτησης που αναφέρονται στο άρθρο 5 (παρ. 2) με στοιχεία 2, 4, 5, 6, 7 και 8, διατίθενται από την έδρα της Τεχνικής Υπηρεσίας του Δήμου Πλατανιά στον Αλικιανό, Πληροφορίες κ. **Μαρκουλάκη Νάνσυ** τηλ.:28213-41036 και κ. **Λυκογιάννης Δημήτρης** τηλ. 2821341034, ΦΑΞ 28213-41035. Τα στοιχεία αυτά χορηγούνται στους ενδιαφερόμενους από την αρχή που διεξάγει το διαγωνισμό μέχρι και την Πέμπτη 7/4/2016⁸. Εφόσον ζητηθούν εμπρόθεσμα χορηγούνται το αργότερο εντός της επόμενης εργάσιμης ημέρας από την υποβολή της αίτησης χορήγησης. Για την παραλαβή των τευχών, οι ενδιαφερόμενοι καταβάλλουν τη δαπάνη αναπαραγωγής τους, που ανέρχεται σε πέντε (5,00) ΕΥΡΩ, εκτός αν αναλάβουν την αναπαραγωγή των τευχών με δική τους δαπάνη και επιμέλεια.
- 2.2 Οι ενδιαφερόμενοι μπορούν ακόμα, τηρουμένης της ανωτέρω προθεσμίας, να λάβουν γνώση των υπόλοιπων στοιχείων και υπαρχουσών μελετών, ερευνών κ.λ.π., στα γραφεία της αρχής που διεξάγει το διαγωνισμό κατά τις εργάσιμες ημέρες και ώρες. Μπορούν επίσης να λάβουν αντίγραφα αυτών με δαπάνες και φροντίδα τους.
- 2.3 Οι αλλοδαποί υποψήφιοι από τα κράτη –μέλη της Ε.Ε., του Ε.Ο.Χ. και τα κράτη που έχουν κυρώσει τη σύμβαση του Π.Ο.Ε. για τις δημόσιες συμβάσεις, ή που προέρχονται από τρίτες χώρες που έχουν υπογράψει διμερείς συμφωνίες σύνδεσης με την Ευρωπαϊκή Ένωση και έχουν κυρωθεί με σχετική απόφαση του αρμοδίου οργάνου και το κείμενο των οποίων επιτρέπει ρητώς το άνοιγμα των κοινοτικών διαγωνισμών σε υποψηφίους που προέρχονται από αυτές τις χώρες, μπορούν να παραλάβουν τα παραπάνω στοιχεία και ταχυδρομικά, εφόσον τα ζητήσουν έγκαιρα και εμβάσουν, κατόπιν συνεννόησης με την υπηρεσία που διεξάγει τον διαγωνισμό, πέραν της αναφερομένης στην παράγραφο 2.1 δαπάνης και τη δαπάνη της ταχυδρομικής αποστολής τους. Η υπηρεσία αποστέλλει τα ζητηθέντα στοιχεία μέσω των Ελληνικών Ταχυδρομείων ή ιδιωτικών εταιρειών μεταφοράς αλληλογραφίας και χωρίς να φέρει ευθύνη για την έγκαιρη άφιξή τους στον ενδιαφερόμενο.

⁷ Εφόσον προβλέπεται η χορήγηση τέτοιου εντύπου κατά τις διατάξεις του άρθρου 17 παρ. 9 του ΚΔΕ και ανάλογα με το σύστημα υποβολής προσφορών (βλ. Άρθρο 6 παρ. 2 του ΚΔΕ), π.χ. στο άρθρο 5 του ΚΔΕ, είναι προαιρετική η χορήγηση τέτοιου υποδείγματος, ενώ στα άρθρα 6 και 7 είναι υποχρεωτική.

⁸ Τίθεται συγκεκριμένη ημέρα. Αφού οι δημοπρασίες διενεργούνται πλέον ημέρα Τρίτη (βλ. άρθρο 22 παρ. 1 του ΚΔΕ), η προηγούμενη Πέμπτη και αν αυτή είναι αργία, η προηγούμενη εργάσιμη.

Αριθμός Πρόσφορας: Έγκυρη και παραδεκτή συμμετοχής στον διαγωνισμό – Τρόπος υποβολής φακέλου προσφοράς
16PROC004037332-2018-03-21

- 3.1 Για την **έγκυρη και παραδεκτή** συμμετοχή στον διαγωνισμό, οι ενδιαφερόμενοι καταθέτουν στην Επιτροπή Διαγωνισμού, την ημερομηνία που ορίζεται στο άρθρο 18, τον φάκελο της προσφοράς τους σύμφωνα με τις κείμενες διατάξεις και τις απαιτήσεις των άρθρων 23 και 24 της παρούσας.
- 3.2 Ο φάκελος προσφοράς (η προσφορά) αποτελείται από δύο ξεχωριστούς φακέλους, τον φάκελο των δικαιολογητικών συμμετοχής και τον φάκελο της οικονομικής προσφοράς. Οι φάκελοι **αναγράφουν στο εξωτερικό τους μέρος** τον τίτλο του έργου, την επωνυμία, τη διεύθυνση (οδός, αριθμός, Τ.Κ., πόλη, τηλέφωνο, fax και ενδεχομένως, εφόσον υπάρχει, e-mail) του προσφέροντος/Διαγωνιζόμενου και τα στοιχεία όλων των μελών, σε περίπτωση κοινοπραξίας. Ο ένας φάκελος περιέχει τα δικαιολογητικά συμμετοχής (με την ένδειξη στο εξωτερικό του «ΦΑΚΕΛΟΣ ΔΙΚΑΙΟΛΟΓΗΤΙΚΩΝ ΣΥΜΜΕΤΟΧΗΣ») και ο άλλος την οικονομική προσφορά (με την ένδειξη «ΦΑΚΕΛΟΣ ΟΙΚΟΝΟΜΙΚΗΣ ΠΡΟΣΦΟΡΑΣ»).
- Ελλείψεις στην αναγραφή των ανωτέρω (εξωτερικών) στοιχείων συμπληρώνονται κατά την κατάθεση της προσφοράς και δεν αποτελούν λόγο αποκλεισμού των υποψηφίων.
- Ο φάκελος που περιέχει την οικονομική προσφορά είναι απαραίτητα και επί ποινή αποκλεισμού σφραγισμένος, δηλαδή κλεισμένος με τρόπο που δε μπορεί να ανοιχθεί χωρίς να καταστεί τούτο αντιληπτό.**
- 3.3 Οι ημεδαπές εργοληπτικές επιχειρήσεις καταθέτουν τον φάκελο προσφοράς **ιδιοχείρως** στην Επιτροπή του Διαγωνισμού, σύμφωνα με τις διατάξεις του άρθρου 22 παρ. 2 του ΚΔΕ. Έχουν **δικαίωμα να υποβάλλουν την προσφορά**, ανάλογα με τη **νομική μορφή** του διαγωνιζόμενου:
- σε περίπτωση **μεμονωμένης ατομικής επιχείρησης** ο ίδιος ο ατομικός εργολήπτης,
 - σε περίπτωση **μεμονωμένης Ο.Ε. ή Ε.Ε.** ο νόμιμος εκπρόσωπος της εταιρείας ή εξουσιοδοτημένος **ομόρρυθμος** εταίρος της Εργοληπτικής Επιχείρησης,
 - σε περίπτωση **μεμονωμένης Ε.Π.Ε. ή Ιδιωτικής Κεφαλαιουχικής Εταιρείας (Ι.Κ.Ε.)** ο **εξουσιοδοτημένος** επί τούτω διαχειριστής της,
 - σε περίπτωση **μεμονωμένης Α.Ε.** εξουσιοδοτημένο μέλος του Δ.Σ.,
 - Σε περίπτωση **Κοινοπραξίας εργοληπτικών επιχειρήσεων** είτε α) ο κοινός εκπρόσωπος (που πρέπει να είναι **ένας εκ των κοινοπρακτούντων**, διορισμένος με **συμβολαιογραφικό** πληρεξούσιο) των κοινοπρακτουσών Εργ.Επ. είτε β) **όλοι οι κοινοπρακτούντες μαζί**, ο καθένας εκπροσωπούμενος ή αντιπροσωπευόμενος κατά τα παραπάνω.
- Απαγορεύεται** η εκπροσώπηση δύο ή περισσότερων διαγωνιζομένων από το ίδιο φυσικό πρόσωπο.
- 3.4 Οι **αλλοδαποί υποψήφιοι**, που προέρχονται από κράτη - μέλη της Ε.Ε., του Ε.Ο.Χ. και από κράτη που έχουν κυρώσει τη συμφωνία του Π.Ο.Ε. για τις δημόσιες συμβάσεις, ή που προέρχονται από τρίτες χώρες που έχουν υπογράψει διμερείς συμφωνίες σύνδεσης με την Ευρωπαϊκή Ένωση και έχουν κυρωθεί με σχετική απόφαση του αρμοδίου οργάνου και το κείμενο των οποίων επιτρέπει ρητώς το άνοιγμα των κοινοτικών διαγωνισμών σε υποψηφίους που προέρχονται από αυτές τις χώρες μπορούν να υποβάλλουν την προσφορά τους **και ταχυδρομικά**. Η αρχή που διεξάγει τον διαγωνισμό δεν έχει ευθύνη για την τυχόν εκπρόθεσμη άφιξη της προσφοράς στο πρωτόκολλό της.
- 3.5 Προσφορές **εκπρόθεσμες για οποιοδήποτε λόγο είναι απαράδεκτες** και επιστρέφονται χωρίς να ανοιχτούν. Η ανεπιθύλακτη παραλαβή της προσφοράς από τον εκπροθέσμως υποβάλλοντα τεκμαίρεται ως αποδοχή του αποκλεισμού και παραίτηση από το δικαίωμα δικαστικής αμφισβήτησης της πράξης της Επιτροπής Διαγωνισμού.
- Αν ο ενδιαφερόμενος **διαφωνεί** με το εκπρόθεσμο και δηλώσει **ρητά** στον Πρόεδρο της Ε.Δ. ότι θα καταθέσει σχετική **ένσταση**, ο φάκελος της εκπρόθεσμης προσφοράς **παραλαμβάνεται και ανοίγεται** με τις υπόλοιπες προσφορές. Η Ε.Δ. σημειώνει στο πρακτικό της στην περίπτωση αυτή την εκπρόθεσμη υποβολή (**ακριβή ώρα** που περιήλθε η προσφορά στην κατοχή της) και την απορρίπτει ως **απαράδεκτη**.
- Η ίδια διαδικασία τηρείται και σε κάθε περίπτωση που η Επιτροπή Διαγωνισμού θεωρεί ότι η προσφορά είναι **απαράδεκτη**.

Αριθμός Διακήρυξης κατάθεση και εξέταση των προσφορών

4.1 Παραλαβή και εξέταση των φακέλων προσφοράς

α) Η Επιτροπή Διαγωνισμού (Ε.Δ.) συνέρχεται σε δημόσια συνεδρίαση, μισή ώρα πριν την ώρα λήξης της προθεσμίας του άρθρου 18 της παρούσας. Κηρύσσεται η έναρξη της παραλαβής των προσφορών, παραλαμβάνονται οι φάκελοι προσφοράς, που κατατίθενται ενώπιόν της και κηρύσσεται η λήξη της παραλαβής, σύμφωνα με την παράγραφο 5 του άρθρου 22 του ΚΔΕ, δηλαδή μετά την επέλευση της ώρας 10.00, ο Πρόεδρος ανακοινώνει τη λήξη του χρόνου, περιμένει λίγα λεπτά (2-3) και κηρύσσει τη λήξη της παραλαβής. Ο Πρόεδρος της Επιτροπής Διαγωνισμού επικοινωνεί με την υπηρεσία του πρωτοκόλλου για να διαπιστώσει αν έχουν αφιχθεί ταχυδρομικώς προσφορές κατά την παρ. 3.4 (σημειώνεται ότι στο πρωτόκολλο αναγράφεται η ώρα και ημέρα άφιξης, σημειώνεται πάνω στο φάκελο και μονογράφεται από τον υπεύθυνο υπάλληλο) και, σε καταφατική περίπτωση, μεταβαίνει μέλος της, κατ' εντολή του προέδρου της και παραλαμβάνει τις προσφορές για να τηρηθεί η υπόλοιπη διαδικασία του διαγωνισμού.

β) Η παραλαβή και εξέταση των προσφορών στην ανοιχτή διαδικασία γίνεται από την Επιτροπή Διαγωνισμού αυθημερόν, σύμφωνα με τα ειδικότερα οριζόμενα στο σημείο η) του παρόντος άρθρου, σε δημόσια συνεδρίαση και σε ενιαίο στάδιο, το οποίο περιλαμβάνει τον έλεγχο των δικαιολογητικών συμμετοχής, την αποσφράγιση και τον έλεγχο των οικονομικών προσφορών και την υποβολή του πρακτικού της για το αποτέλεσμα της δημοπρασίας.

γ) Για κάθε φάκελο προσφοράς που κατατίθεται ενώπιόν της από ημεδαπή επιχείρηση, η Επιτροπή Διαγωνισμού καταγράφει (με βάση το επιδεικνυόμενο σχετικό έγγραφο) **τα στοιχεία του προσώπου που τον υποβάλλει (τουλάχιστον ονοματεπώνυμο και αριθμό ταυτότητας ή συναφούς εγγράφου που πιστοποιεί την ταυτότητά του)**. Τέτοια καταγραφή δεν γίνεται σε περίπτωση ταχυδρομικής αποστολής της προσφοράς.

Σε περίπτωση που η νομιμοποίηση του υποβάλλοντος το φάκελο προσώπου αμφισβητείται, ο φάκελος παραλαμβάνεται και η τελική απόφαση λαμβάνεται κατά τον έλεγχο των δικαιολογητικών συμμετοχής, μετά το άνοιγμα και την καταγραφή των οικονομικών προσφορών.

δ) Οι φάκελοι που περιέχουν τα δικαιολογητικά συμμετοχής ανοίγονται από την Επιτροπή, η οποία καταγράφει στο πρακτικό τα έγγραφα και δικαιολογητικά που περιέχονται στον φάκελο (χωρίς ταυτόχρονα να ελέγχει το νομότυπο και την πληρότητά τους), και μονογράφει το καθένα από αυτά ανά σελίδα.

Στη συνέχεια αποσφραγίζονται οι οικονομικές προσφορές, μονογράφονται από τον Πρόεδρο και τα μέλη της Ε.Δ. και ανακοινώνονται τα επιμέρους στοιχεία τους για κάθε διαγωνιζόμενο. **Όλες** οι οικονομικές προσφορές καταχωρούνται, μετά από λογιστικό έλεγχο και τις τυχόν αναγκαίες διορθώσεις⁹, σε πίνακα κατά τη σειρά μειοδοσίας (αρχίζοντας από τη μικρότερη προσφορά), ο οποίος υπογράφεται από τα μέλη της Ε.Δ. και αποτελεί μέρος του πρακτικού της.

ε) Κατόπιν η Ε.Δ., ξεκινώντας από τον πρώτο μειοδότη και ακολουθώντας τη σειρά μειοδοσίας, διαπιστώνει **α)** αν το πρόσωπο που κατέθεσε την προσφορά της επιχείρησης στον συγκεκριμένο διαγωνισμό έχει το σχετικό δικαίωμα σύμφωνα με την παρ. 3.3 της παρούσας **β)** ελέγχει την έγκυρη συμμετοχή των διαγωνιζομένων, **γ)** το δικαίωμα συμμετοχής τους στον διαγωνισμό (σύμφωνα με το άρθρο 21 της παρούσας) και **δ)** την εκπλήρωση των όρων του άρθρου 22 της παρούσας, με βάση τα δικαιολογητικά και το περιεχόμενο του φακέλου, σύμφωνα με τα άρθρα 23 και 24 της παρούσας.

στ) Στη συνέχεια η Ε.Δ. ελέγχει το **παραδεκτό των οικονομικών προσφορών** κατά την ίδια σειρά, σύμφωνα με τις διατάξεις του ΚΔΕ, και ανάλογα με το εφαρμοζόμενο σύστημα υποβολής προσφορών. Κατά τη διαδικασία αυτή, ελέγχει την **πληρότητα των υπογραφών** και μονογραφών (κατά τα ειδικότερα αναφερόμενα στο άρθρο 22 παρ. 6-8 του ΚΔΕ, στην Οικονομική Προσφορά των διαγωνιζομένων. Ελέγχεται κατόπιν, κατά το **άρθρο 24.2** της παρούσας, η **ορθότητα συμπλήρωσης** του Εντύπου Οικονομικής Προσφοράς των

⁹ Σκοπός του λογιστικού ελέγχου είναι να αποφεύγεται κατά το δυνατόν η εσφαλμένη κατάταξη των διαγωνιζομένων στη σειρά με την οποία ελέγχονται τα δικαιολογητικά τους.

16PROC004037332-2016-03-21

Οπινώνισή δελών, η οπινώνισή και η οπινώνισή αναγραφή των επιμέρους ποσοστών έκπτωσης και η ορακότητά αυτών μεταξύ τους.

ζ) Για την εφαρμογή του **ελέγχου ομαλότητας**, χρησιμοποιείται από την Επιτροπή Διαγωνισμού (Ε.Δ.) η μέση έκπτωση προσφοράς (Εμ), που υπολογίζεται στο τέλος του Εντύπου Οικονομικής Προσφοράς από τους διαγωνιζόμενους, όπως αυτή (τυχόν) διορθώνεται από την Ε.Δ., σύμφωνα με τα οριζόμενα κατωτέρω. Για τον έλεγχο του ορθού υπολογισμού της Εμ από τους διαγωνιζόμενους, η Ε.Δ. ελέγχει τις δαπάνες εργασιών μετά την έκπτωση, το Γενικό Άθροισμα Δαπανών κατά την προσφορά (Σπ), το ποσό που αναλογεί στα Γ.Ε. & Ο.Ε. και το Σύνολο Εργασιών με Γ.Ε. & Ο.Ε. κατά την προσφορά, ενώ η μέση έκπτωση προσφοράς (Εμ), θα πρέπει να υπολογίζεται με την αναγκαία στρογγύλευση, ώστε να προκύπτει ο μειοδότης. **Σημειώνεται** ότι τα όρια ομαλότητας **δε στρογγυλοποιούνται**.

η) Ο πλήρης έλεγχος των δικαιολογητικών συμμετοχής και των οικονομικών προσφορών ολοκληρώνεται, με την επιφύλαξη των επομένων εδαφίων για τον έλεγχο των εγγυητικών επιστολών, την ημέρα της δημοπρασίας και διενεργείται κατά τη σειρά της μειοδοσίας, αρχίζοντας από τον πρώτο μειοδότη, σύμφωνα με το άρθρο 22 παρ. 8 του ΚΔΕ. Η Επιτροπή Διαγωνισμού πριν την ολοκλήρωση του πρακτικού δημοπρασίας που αφορά στον έλεγχο των τυπικών δικαιολογητικών των διαγωνιζομένων επικοινωνεί με τους φορείς που φέρονται να έχουν εκδώσει τις εγγυητικές επιστολές προκειμένου να διαπιστώσει την εγκυρότητά τους. Αν διαπιστωθεί πλαστότητα εγγυητικής επιστολής, ο υποψήφιος αποκλείεται από τον διαγωνισμό, υποβάλλεται μηνυτήρια αναφορά στον αρμόδιο εισαγγελέα και κινείται διαδικασία πειθαρχικής δίωξης, σύμφωνα με τις διατάξεις των άρθρων 82 και επόμενα του ΚΔΕ. Αν η ολοκλήρωση του ελέγχου δεν είναι δυνατή την ίδια μέρα, λόγω του μεγάλου αριθμού των προσφορών και του ελέγχου των εγγυητικών επιστολών, ελέγχονται τουλάχιστον οι δέκα (10) πρώτες κατά σειρά μειοδοσίας προσφορές. Στην περίπτωση αυτή η διαδικασία συνεχίζεται τις επόμενες εργάσιμες ημέρες, εκτός αν υφίσταται σπουδαίος λόγος για την αναβολή της σε ημέρα και ώρα που ανακοινώνεται με τοιχοκόλληση στον πίνακα ανακοινώσεων της υπηρεσίας. Τα δικαιολογητικά και οι προσφορές, που δεν ελέγχθηκαν, φυλάσσονται με ευθύνη του Προέδρου της Ε.Δ. Η εφαρμογή της διαδικασίας καταγράφεται στο Πρακτικό της Ε.Δ.

θ) Μετά την ολοκλήρωση του ελέγχου για το σύνολο των διαγωνιζομένων, η Ε.Δ. απορρίπτει τις προσφορές που κρίνει αιτιολογημένα απαράδεκτες (με αναγραφή στο Πρακτικό) και καταρτίζει πίνακα των διαγωνιζομένων, που οι προσφορές τους κρίθηκαν παραδεκτές. Ακολουθεί **ανακοίνωση του Προέδρου της Ε.Δ.**, σε πίνακα της υπηρεσίας, στην οποία διεξάγονται οι ανοικτές συνεδριάσεις της, με την οποία γνωστοποιείται στους διαγωνιζομένους ότι μπορούν να λάβουν γνώση του πρακτικού και να υποβάλουν (ενδεχομένως) ένσταση κατ' αυτού μέσα σε πέντε (5) ημέρες από την ανωτέρω ανακοίνωση.

Για την ημέρα και ώρα της ανάρτησης συντάσσεται αυθημερόν, με επιμέλεια του Προέδρου της Επιτροπής, σχετική **πράξη**, που υπογράφεται από όλα τα μέλη της. Η πενήνήμερη προθεσμία υποβολής ενστάσεων αρχίζει την επόμενη της ανάρτησης ημέρα. Η Ε.Δ. είναι υποχρεωμένη να επιτρέψει την πρόσβαση των διαγωνιζομένων στα έγγραφα που υποβλήθηκαν στον διαγωνισμό, με επιτόπιο έλεγχο των εγγράφων και λήψη φωτοαντιγράφων των απαραίτητων κατά τους ίδιους εγγράφων με δαπάνες τους, κατά το άρθρο 5 του Ν. 2690/99. Οι ενστάσεις απευθύνονται στην Προϊσταμένη Αρχή, υποβάλλονται στο πρωτόκολλο της υπηρεσίας που διεξάγει τον διαγωνισμό και γνωστοποιούνται με μέριμνα της υπηρεσίας αυτής στον Πρόεδρο της Ε.Δ.

Για το παραδεκτό της άσκησης ένστασης κατά του πρακτικού της Ε.Δ. σύμφωνα με το άρθρο 25Α του ΚΔΕ, προσκομίζεται, με την υποβολή της ένστασης, παράβολο κατάθεσης υπέρ του Δημοσίου ποσού ίσου με το 0,05 επί τοις χιλίοις (0,05 ‰) επί της προϋπολογισμένης αξίας του έργου (χωρίς αναθεώρηση και ΦΠΑ), το ύψος του οποίου δεν μπορεί να είναι μικρότερο των διακοσίων πενήντα (250) ευρώ. Το παράβολο επιστρέφεται με πράξη της Προϊσταμένης Αρχής, αν γίνει αποδεκτή η ένσταση από το αποφασίζον διοικητικό όργανο.

¹⁰ Σύμφωνα με τις παραγράφους 4 και 5 του άρθρου 6 του ΚΔΕ, αν το σύστημα προσφοράς είναι του άρθρου 6. Εφόσον επιλέχθηκε από την Π.Α. το σύστημα του άρθρου 5 του ΚΔΕ, (ενιαία έκπτωση) ελέγχεται η αριθμητική και η ολόγραφη αναγραφή του ενιαίου ποσοστού έκπτωσης. Στο άρθρο αυτό της Διακήρυξης γίνονται οι αναγκαίες προσαρμογές, ανάλογα με το σύστημα δημοπρασίας που εφαρμόζεται. Επίσης αν έχει επιλεγεί το σύστημα υποβολής προσφορών του άρθρου 7 ή του άρθρου 9 του ΚΔΕ, να γίνουν οι αναγκαίες προσαρμογές στο τεύχος της Διακήρυξης.

16PROC004037332-2016-0321

Αν τα υποβληθέντα ενστάσεις κατά του πρακτικού, η Ε.Δ. ολοκληρώνει το έργο της και υποβάλλει το πρακτικό για το αποτέλεσμα της δημοπρασίας στην Προϊσταμένη Αρχή, η οποία εγκρίνει το αποτέλεσμα και κατακυρώνει στον μειοδότη, επιφυλασσομένων των διατάξεων του άρθρου 27 του ΚΔΕ. Αν υποβληθούν ενστάσεις, η Επιτροπή Διαγωνισμού συντάσσει γνωμοδότηση την οποία και διαβιβάζει, (μαζί με τις ενστάσεις, το πρακτικό της και τα έγγραφα των φακέλων στα οποία οι ενστάσεις στηρίζονται) στην Προϊσταμένη Αρχή, η οποία αποφαινεται επί των ενστάσεων και εν συνεχεία (στην ίδια ή και διαφορετική απόφαση) εγκρίνει το αποτέλεσμα. Η απόφαση αυτή **κοινοποιείται κατά το άρθρο 4. 2γ'.**

4.2 Έγκριση αποτελέσματος της Δημοπρασίας – Πρόσκληση για υπογραφή σύμβασης

α) Η Προϊσταμένη Αρχή αποφασίζει και εγκρίνει ή ακυρώνει συνολικά ή μερικά το αποτέλεσμα της δημοπρασίας, σύμφωνα με τις διατάξεις του άρθρου 27 του ΚΔΕ¹¹. Αν, μετά την εκδίκαση τυχόν ενστάσεων, υφίστανται έγκυρες οικονομικές προσφορές που **ταυτίζονται απόλυτα** διενεργείται **δημόσια κλήρωση** από την Προϊσταμένη Αρχή, κατόπιν προσκλήσεως των Εργοληπτικών Επιχειρήσεων που υπέβαλαν τις ίδιες προσφορές (οι οποίες δικαιούνται να παρίστανται στη διαδικασία), με τρόπο που να διασφαλίζει τη διαφάνεια της διαδικασίας.

Η απόφαση έγκρισης του αποτελέσματος (κατακύρωσης) **κοινοποιείται** στους διαγωνιζόμενους εκτός του μειοδότη. Μετά τον κατά νόμο προσυμβατικό έλεγχο νομιμότητας της διαδικασίας του διαγωνισμού από το Ελεγκτικό Συνέδριο¹², προσκαλείται ο μειοδότης κατά τις διατάξεις του άρθρου 26 παρ. 2 του ΚΔΕ, να προσκομίσει μέσα σε προθεσμία τουλάχιστον δέκα (10) ημερών ή και περισσότερων κατά την κρίση της Προϊσταμένης Αρχής, ισχύουσα βεβαίωση εγγραφής στο μητρώο (εφόσον η αρχικώς προσκομισθείσα έπαυσε να ισχύει) και επικαιροποιημένα τα δικαιολογητικά των παρ. 23.2.1 (οι ημεδαποί) και 23.2.2 (β), (γ) και (δ) (οι αλλοδαποί) της παρούσας, εφόσον έχει λήξει ο χρόνος ισχύος των αρχικώς προσκομισθέντων¹³, καθώς και τα δικαιολογητικά των παρ. 23.2.4 (πιστοποιητικά έναντι των οποίων υποβλήθηκε υπεύθυνη δήλωση) και παρ. 24.1.5 (περί ονομαστικοποίησης των μετοχών).

Σε κάθε περίπτωση (ακόμα δηλαδή κι αν ισχύει το αρχικώς προσκομισθέν ή η Ενημερότητα Πτυχίου) προσκομίζεται νέο πιστοποιητικό περί μη κήρυξης σε πτώχευση, εκκαθάριση, αναγκαστική διαχείριση, με ημερομηνία έκδοσης μεταγενέστερη της ημερομηνίας κοινοποίησης της σχετικής πρόσκλησης της Προϊσταμένης Αρχής.

Επίσης προσκομίζονται και ελέγχονται τα αποδεικτικά φορολογικής και ασφαλιστικής ενημερότητας, αν από την Ενημερότητα Πτυχίου που τυχόν προσκομίστηκε στον διαγωνισμό προκύπτει ότι κατά την ημέρα του διαγωνισμού ή την ημέρα διεξαγωγής του ελέγχου των δικαιολογητικών του αναδόχου είχε (ή έχει αντίστοιχα) λήξει ο χρόνος ισχύος των προσκομισθέντων για την έκδοσή της. Από τα ως άνω αποδεικτικά **πρέπει να αποδεικνύεται** ότι ο ανάδοχος ήταν ενήμερος φορολογικά και ασφαλιστικά και κατά την ημέρα διενέργειας του διαγωνισμού, σύμφωνα με την υποβληθείσα υπεύθυνη δήλωσή του. Τα στοιχεία ελέγχονται από την Προϊσταμένη Αρχή και, εφόσον δεν έχουν εκλείψει οι προϋποθέσεις συμμετοχής στον διαγωνισμό, κοινοποιείται η εγκριτική του αποτελέσματος του διαγωνισμού απόφαση στον μειοδότη (σύναψη σύμβασης), με πρόσκληση για την υπογραφή της σύμβασης κατά το άρθρο 30 του ΚΔΕ προσκομίζοντας μεταξύ των άλλων που προβλέπονται από τα συμβατικά τεύχη και τις απαιτούμενες εγγυητικές επιστολές καλής εκτέλεσης.

Τέλος προσκομίζεται και ελέγχεται η υπεύθυνη δήλωση της Κ.Υ.Α. 20977/23-8-2007 των Υπουργών Ανάπτυξης και Επικρατείας (ΦΕΚ Β' / 1673/ 23-8-2007) «περί των Δικαιολογητικών

¹¹ Υπογραμμίζεται η παρ. 2 του άρθρου 27 του ΚΔΕ, κατά την οποία, για την ακύρωση διαγωνισμού λόγω μη ικανοποιητικών προσφορών απαιτείται η γνωμοδότηση Τεχνικού Συμβουλίου του οικείου Υπουργείου ή της Περιφέρειας.

¹² Εφόσον απαιτείται (άρθρα 35, 36 ν. 4129/2013 ως ισχύει). Αν εκ του προϋπολογισμού του έργου προκύπτει ότι η σύμβαση δεν υπόκειται στον προσυμβατικό έλεγχο προσαρμόζονται ανάλογα οι προβλέψεις της Διακήρυξης (αφαιρείται δηλαδή το υπογραμμισμένο τμήμα).

ΣΗΜΕΙΩΣΗ: Δεν υπόκειται η σύμβαση στον έλεγχο του ΕΛ. Συν όταν α) πρόκειται για συγχρηματοδοτούμενο από την Ευρωπαϊκή Ένωση έργο και ο προϋπολογισμός του δεν υπερβαίνει τα 10.000.000 ΕΥΡΩ (βλέπετε άρθρο αρ 35 παρ. 3 α ν. 4129/2013 όπως τροποποιήθηκε με το αρ 73 παρ. 1 ν. 4146/2013 (ΦΕΚ Α 90)) ή β) το έργο χρηματοδοτείται από άλλες (εθνικές) πηγές και ο προϋπολογισμός του δεν υπερβαίνει το 1.000.000 ΕΥΡΩ χωρίς Φ.Π.Α.). Ειδικά στην περίπτωση των ΟΤΑ και των νομικών τους προσώπων, οι συμβάσεις τους υπόκεινται στον έλεγχο του Ελεγκτικού Συνεδρίου όταν ο προϋπολογισμός τους υπερβαίνει τα 200.000 € (αρ. 36 ν. 4129/2013 και αρ. 278 ν 3852/2010, όπως τροποποιήθηκε με το αρ. 9 παρ. 1 ν. 4071/2012).

¹³ Εφόσον συμμετέχουν (σε κοινοπραξία) και επιχειρήσεις ημεδαπές, χωρίς ενημερότητα πτυχίου, προσκομίζουν για επανέλεγχο τα στοιχεία της παρ. 23.2.2 (β), (γ) και (ε).

16PROC004037332-2016-03-21

16PROC004037332-2016-03-21 (για την υλοποίηση των προσώπων του Ν.320/2005, όπως τροποποιήθηκε με το Ν.3414/2005» και τις εκάστοτε ισχύουσες διατάξεις, περί του ότι δεν συντρέχουν στο πρόσωπό του οι ασυμβίβαστες ιδιότητες του νόμου αυτού¹⁴.

β) Αν τα ζητούμενα δικαιολογητικά δεν προσκομιστούν εμπρόθεσμα ή αν τα προσκομισθέντα (μετά και τις τυχόν διευκρινίσεις και συμπληρώσεις) είναι ελλιπή ή αν δεν υφίστανται πλέον οι απαιτούμενες προϋποθέσεις καταλληλότητας του μειοδότη, η Προϊσταμένη Αρχή ανακαλεί την απόφαση κατακύρωσης και εγκρίνει την ανάθεση της κατασκευής στην αμέσως επόμενη, κατά σειρά μειοδοσίας, Εργοληπτική Επιχείρηση ή Κοινοπραξία, επαναλαμβάνοντας τη διαδικασία με τους ίδιους όρους και προϋποθέσεις και ούτω καθ' εξής.

γ) Η απόφαση έγκρισης του αποτελέσματος, όπως και οι λοιπές αποφάσεις, που λαμβάνονται κατ' εφαρμογήν του άρθρου 27 του ΚΔΕ, κοινοποιούνται στους διαγωνιζόμενους ταχυδρομικώς με απόδειξη ή με fax, κατά την κρίση της υπηρεσίας. Αν η ισχύς της προσφοράς του μειοδότη έχει λήξει και δε συμφωνεί στην παράταση ισχύος της, προς τον σκοπό σύναψης της σύμβασης, η Προϊσταμένη Αρχή απευθύνεται στον δεύτερο κατά σειρά μειοδότη, στον οποίο κατακυρώνει το διαγωνισμό, αν αυτός συμφωνεί στην παράταση και ούτω καθεξής.

Άρθρο 5: Σύμβαση-Συμβατικά τεύχη

- 5.1 Σχετικά με την υπογραφή της σύμβασης, ισχύουν τα προβλεπόμενα στο άρθρο 30 (παρ. 5 – 11) και 39 του ΚΔΕ.
- 5.2 Τα συμβατικά τεύχη και στοιχεία, με βάση τα οποία θα εκτελεστεί το προς ανάθεση έργο, είναι τα αναφερόμενα παρακάτω. Σε περίπτωση ασυμφωνίας των περιεχομένων σ' αυτά όρων, η σειρά ισχύος αυτών καθορίζεται ως κατωτέρω¹⁵:
1. Το συμφωνητικό.
 2. Η παρούσα Διακήρυξη.
 3. Η Οικονομική Προσφορά.
 4. Το Τιμολόγιο Μελέτης.
 5. Η Ειδική Συγγραφή Υποχρεώσεων (Ε.Σ.Υ.).
 6. Οι Τεχνικές Προδιαγραφές και τα Παραρτήματα τους, Τ.Σ.Υ.
 7. Η Τεχνική Περιγραφή (Τ.Π.).
 8. Ο Προϋπολογισμός Μελέτης.
 9. Οι εγκεκριμένες μελέτες, που θα χορηγηθούν στον ανάδοχο από την υπηρεσία και οι εγκεκριμένες τεχνικές μελέτες, που θα συνταχθούν από τον Ανάδοχο, αν προβλέπεται η περίπτωση αυτή από τα συμβατικά τεύχη ή προκύψει κατά τις ισχύουσες διατάξεις περί τροποποίησης των μελετών του έργου.
 10. Το Χρονοδιάγραμμα/ Πρόγραμμα κατασκευής των έργων, όπως αυτό τελικά θα εγκριθεί από την Υπηρεσία.
- 5.3 Επίσης έχουν συμβατική ισχύ, επόμενη των αναφερόμενων στην προηγούμενη παράγραφο:
- (1) Τα εγκεκριμένα ενιαία Τιμολόγια του άρθρου 17 παρ. 4 του ΚΔΕ.
 - (2) Οι Ευρωκώδικες.
 - (3) Οι Πρότυπες Τεχνικές Προδιαγραφές (Π.Τ.Π.) του Υ.ΠΕ.ΧΩ.Δ.Ε. (ή του τ. Υ.Δ.Ε.).
 - (4) Οι προδιαγραφές ΕΛ.Ο.Τ. και Ι.Σ.Ο.

Άρθρο 6: Γλώσσα διαδικασίας

- 6.1 Επίσημη γλώσσα της διαδικασίας είναι η **Ελληνική** και όλα τα στοιχεία αυτής, καθώς και κάθε έγγραφο της Υπηρεσίας, θα είναι συντεταγμένα στην Ελληνική γλώσσα ή θα συνοδεύονται

¹⁴ Η Υπεύθυνη Δήλωση απαιτείται όταν το ποσό της σύμβασης υπερβαίνει το 1.000.000 ΕΥΡΩ. Αλλιώς η σχετική υπογραμμισμένη παράγραφος παραλείπεται.

¹⁵ Δεν επιτρέπεται στα τεύχη του διαγωνισμού υπό στοιχεία 3-10 να προβλέπεται η απαίτηση υποβολής δικαιολογητικών ή στοιχείων επί ποινή αποκλεισμού.

16PROC004037332-2016-03-21

Η απόδοση της Ελληνικής μεταφράσεως (Επικρατούσα διατύπωση) είναι πάντοτε η Ελληνική. Οι τυχόν ενστάσεις θα υποβάλλονται στην Ελληνική.

- 6.2** Τα έγγραφα και δικαιολογητικά που θα κατατεθούν από αλλοδαπές Επιχειρήσεις πρέπει, **επί ποινή απαραδέκτου**, να είναι νόμιμα επικυρωμένα είτε από το Αρμόδιο Προξενείο της χώρας της διαγωνιζόμενης είτε με την επίθεση της σφραγίδας «Apostile» σύμφωνα με τη συνθήκη της Χάγης της 05-10-61 (που κυρώθηκε με το Ν. 1497/84), ώστε να πιστοποιείται η γνησιότητά τους¹⁶. Η μετάφραση των εγγράφων αυτών γίνεται είτε από Έλληνα δικηγόρο είτε από το αρμόδιο προξενείο είτε από τη μεταφραστική υπηρεσία του Υπουργείου Εξωτερικών.
- 6.3** Οι έγγραφες και προφορικές συνεννοήσεις μεταξύ των υπηρεσιών που εμπλέκονται στην ανάθεση και εκτέλεση του έργου, των υποψηφίων, των διαγωνιζομένων και του αναδόχου διεξάγονται στην Ελληνική γλώσσα. Ο ανάδοχος είναι υποχρεωμένος να διευκολύνει την επικοινωνία των αλλοδαπών υπαλλήλων του με την Υπηρεσία με διάθεση διερμηνέων.

Άρθρο 7: Εφαρμοστέα νομοθεσία

- 7.1** Για τη δημοπράτηση του έργου, την εκτέλεση της σύμβασης και την κατασκευή του, εφαρμόζονται οι διατάξεις των παρακάτω νομοθετημάτων¹⁷:
- Του Ν. 3669/2008 (ΦΕΚ Α' 116) «Κύρωση της Κωδικοποίησης της νομοθεσίας κατασκευής δημοσίων έργων» (ΚΔΕ), όπως τροποποιήθηκε και ισχύει
 - Του Ν. 3614/2007 (ΦΕΚ Α' 267) «Διαχείριση, έλεγχος και εφαρμογή αναπτυξιακών παρεμβάσεων για την προγραμματική περίοδο 2007 -2013», όπως τροποποιήθηκε και ισχύει¹⁸
 - Του Ν. 4013/2011 (ΦΕΚ Α' 204) «Σύσταση ενιαίας Ανεξάρτητης Αρχής Δημοσίων Συμβάσεων και Κεντρικού Ηλεκτρονικού Μητρώου Δημοσίων Συμβάσεων...», όπως τροποποιήθηκε και ισχύει,
 - Του Ν. 4129/2013 (ΦΕΚ Α' 52) «Κύρωση του Κώδικα Νόμων για το Ελεγκτικό Συνέδριο», όπως τροποποιήθηκε και ισχύει.
 - Του Ν. 3861/2010 (ΦΕΚ Α' 112) «Ενίσχυση της διαφάνειας με την υποχρεωτική ανάρτηση νόμων και πράξεων των κυβερνητικών, διοικητικών και αυτοδιοικητικών οργάνων στο διαδίκτυο «Πρόγραμμα Διαύγεια» και άλλες διατάξεις.
 - Του Ν. 3548/2007 (ΦΕΚ Α' 68) «Καταχώριση δημοσιεύσεων των φορέων του Δημοσίου στο νομαρχιακό και τοπικό Τύπο και άλλες διατάξεις», όπως τροποποιήθηκε και ισχύει.
- 7.2** Οι διατάξεις περί ονομαστικοποίησης των μετοχών των εργοληπτικών επιχειρήσεων με μορφή Α.Ε. και του ελέγχου της τυχόν ύπαρξης ασυμβίβαστων ιδιοτήτων από το Εθνικό Συμβούλιο Ραδιοτηλεόρασης κ.λ.π. [άρθρο 20 παρ. 7 και 31 – 34 του ΚΔΕ και η Κ.Υ.Α. 20977/23-8-2007 των Υπουργών Ανάπτυξης και Επικρατείας (ΦΕΚ Β'/1673/23-8-2007) «περί των Δικαιολογητικών για την τήρηση των μητρώων του Ν.3310/2005, όπως τροποποιήθηκε με το Ν.3414/2005» και απόφαση αριθμ.1108437/2565/ΔΟΣ/05 (Φ.Ε.Κ. Β'1590)]¹⁹.
- 7.3** Οι διατάξεις του Ν. 2859/2000 (ΦΕΚ Α' 248) «Κύρωση Κώδικα Φόρου Προστιθέμενης Αξίας» και του άρθρου 27 του Ν. 2166/1993 (ΦΕΚ Α' 137) «Κίνητρα ανάπτυξης επιχειρήσεων, διαρρυθμίσεις στην έμμεση και άμεση φορολογία και άλλες διατάξεις» για κράτηση 6% στο ΤΣΜΕΔΕ.
- 7.4** Οι σε εκτέλεση των ανωτέρω διατάξεων εκδοθείσες κανονιστικές πράξεις (εφόσον δεν περιλαμβάνονται στην κωδικοποίηση), καθώς και λοιπές διατάξεις που αναφέρονται ρητά ή απορρέουν από τα οριζόμενα στα συμβατικά τεύχη της παρούσας εργολαβίας και γενικότερα κάθε διάταξη (Νόμος, Π.Δ., Υ.Α.) και ερμηνευτική εγκύκλιος που διέπει την ανάθεση και εκτέλεση του έργου της παρούσας σύμβασης, έστω και αν δεν αναφέρονται ρητά παραπάνω.

¹⁶ Βλ. σχετικά και υποσημείωση 44.

¹⁷ Προσθήκες και εν γένει προσαρμογές άρθρων της διακήρυξης (πέραν των όσων ήδη προβλέπονται ρητά στο κείμενο και τις υποσημειώσεις της διακήρυξης), μπορούν να προστίθενται και να περιλαμβάνονται, μόνο εφόσον είναι απόλυτα συμβατές με την ισχύουσα νομοθεσία.

¹⁸ Εφόσον πρόκειται για συγχρηματοδοτούμενο έργο από πόρους της Ευρωπαϊκής Ένωσης

¹⁹ Η παρ. 7.2 τίθεται εφόσον η προϋπολογιζόμενη δαπάνη της σύμβασης υπερβαίνει το 1.000.000 Ευρώ.

16PROC004037332 2016-03-21

Άρθρο 8: Χρηματοδότηση του Έργου, Φόροι, Δασμοί, κ.λ.π.- Πληρωμή Αναδόχου

- 8.1** Το έργο χρηματοδοτείται από Πίστωση εγγεγραμμένη σε βάρος του προϋπολογισμού της Περιφέρειας Κρήτης (ενάρηθμου έργου 2014ΣΕ57100004 της ΣΑΕ 571 του ΠΔΕ της Περιφέρειας) μετά από την ΚΑ/ΦΚ000/ΧΡ1/1968/30-12-2014 απόφαση του Υπουργού Υποδομών Μεταφορών και Δικτύων²⁰ και υπόκειται στις κρατήσεις²¹ που προβλέπονται για τα έργα αυτά, περιλαμβανομένης και της κράτησης 6‰ του άρθρου 27 παρ. 34-37 του Ν. 2166/93 (Φ.Ε.Κ. 137 Α' /24-8-93). καθώς και της κράτησης ύψους 0,10% υπέρ των λειτουργικών αναγκών της Ενιαίας Ανεξάρτητης Αρχής Δημοσίων Συμβάσεων, σύμφωνα με το αρ. 4 Ν. 4013/2011, ως ισχύει σήμερα.
- 8.2** Τα γενικά έξοδα, όφελος κλπ. του Αναδόχου και οι επιβαρύνσεις από φόρους, δασμούς κ.λ.π. καθορίζονται στο αντίστοιχο άρθρο της Ε.Σ.Υ. Ο Φ.Π.Α. βαρύνει τον Κύριο του Έργου.
- 8.3** Οι πληρωμές θα γίνονται σύμφωνα με το άρθρο 53 του ΚΔΕ και (ενδεχομένως) το αντίστοιχο άρθρο της Ε.Σ.Υ. Η πληρωμή του εργολαβικού τιμήματος θα γίνεται σε ΕΥΡΩ.

Άρθρο 9: Παροχή διευκρινίσεων για τον διαγωνισμό

Εφόσον ζητηθούν εγκαίρως συμπληρωματικές πληροφορίες, διευκρινίσεις κ.λ.π. για τον διαγωνισμό, αυτές θα παρέχονται από την αρχή που τον διεξάγει, το αργότερο τρεις εργάσιμες ημέρες πριν από την ημερομηνία λήξης υποβολής των προσφορών

Άρθρο 10: Τεκμήριο από τη συμμετοχή στον διαγωνισμό

Η υποβολή προσφοράς στον διαγωνισμό αποτελεί τεκμήριο ότι ο διαγωνιζόμενος έχει λάβει πλήρη γνώση αυτής της διακήρυξης και των λοιπών τευχών δημοπράτησης και γνωρίζει πλήρως τις συνθήκες εκτέλεσης του έργου.

ΚΕΦΑΛΑΙΟ Β΄**Άρθρο 11: Τίτλος, προϋπολογισμός, τόπος, περιγραφή και ουσιώδη χαρακτηριστικά του έργου****11.1 Τίτλος του έργου**

Ο τίτλος του έργου είναι:

«ΣΥΝΤΗΡΗΣΗ ΟΔΙΚΟΥ ΔΙΚΤΥΟΥ ΔΗΜΟΥ ΠΛΑΤΑΝΙΑ».

11.2 Προϋπολογισμός του έργου

Ο συνολικός προϋπολογισμός Μελέτης / Υπηρεσίας του έργου ανέρχεται σε **200.000,00€** και αναλύεται σε²²:

Δαπάνη Εργασιών **119.823,00 €.**

Γενικά έξοδα και Όφελος εργολάβου (Γ.Ε.+Ο.Ε.) **21.568,14€.**

Απρόβλεπτα²³ (ποσοστού 15% επί της δαπάνης εργασιών και του κονδυλίου Γ.Ε.+ Ο.Ε.) **21.208,67€.**

²⁰ Όταν πρόκειται για συγχρηματοδοτούμενο έργο από την Ε.Ε., τούτο να αναγράφεται στη Διακήρυξη και ειδικότερα να αναγράφεται ο τίτλος της πράξης και του Επιχειρησιακού Προγράμματος στο πλαίσιο του οποίου είναι ενταγμένο το δημοπρατούμενο έργο) καθώς και τα ποσοστά χρηματοδότησης από εθνικούς και κοινοτικούς πόρους.

²¹ Οι κρατήσεις προσαρμόζονται ανάλογα με τον φορέα εκτέλεσης του έργου.

²² Μπορούν να προστίθενται και άλλα κονδύλια, όπως π.χ. δαπάνη απολογιστικά εκτελούμενων εργασιών.

²³ Το ποσό των απρόβλεπτων δαπανών επανυπολογίζεται κατά την υπογραφή της σύμβασης, ανάλογα με την προσφερθείσα έκπτωση, ώστε να διατηρείται σταθερή η εν λόγω ποσοστιαία αναλογία 15% επί της δαπάνης εργασιών με ΓΕ&ΟΕ, σύμφωνα με το άρθρο 57 παρ. 3 του ΚΔΕ.

16PROC004037332-2016-03-21

Αντικείμενο: 1,92€
 Φόρος Προστιθέμενης Αξίας 37.398,37€.

11.3 Τόπος εκτέλεσης του έργου

- Δρόμος Σκινέ – Φουρνέ
- Τοπική κοινότητα Ραβδούχα
- Μινωθιανά τ.κ. Κολυμβαρίου
- οικισμός Μόδι
- οικισμός Ξηροκάμπι της τ.κ. Κοντομαρίου
- τ.κ. Ψαθογιάννου
- τ.κ. Βουκολιών

11.4 Περιγραφή και ουσιώδη χαρακτηριστικά του έργου:

Η παρούσα μελέτη αναφέρεται στις εργασίες που θα εκτελεστούν για την συντήρηση του οδικού δικτύου σε επιλεγμένα σημεία του στα οποία έχει υποστεί ζημιές.

Αναγκαία είναι η άμεση αποκατάσταση των υφιστάμενων ζημιών, προκειμένου να διασφαλιστεί η ασφάλεια στις μετακινήσεις των δημοτών και των επισκεπτών της περιοχή μας και να εξασφαλιστεί η ομαλή προσβασιμότητα στους κύριους οδικούς άξονες του Δήμου Πλατανιά.

Συγκεντρωτικά αναφέρουμε τις άμεσες επεμβάσεις που πρέπει να γίνουν, καθώς και τον χαρακτηρισμό των οδών (κατά ΟΜΟΕ) και την κατάταξη τους στην αντίστοιχη κατηγορία σύμφωνα με το Ν.4014/2011 περί Περιβαλλοντικής Αδειοδότησης.

Στις εργασίες που θα πραγματοποιηθούν δεν περιλαμβάνονται διαπλατύνσεις στις υπό παρέμβαση οδούς.

α) Στην οδό Σκινέ – Φουρνέ σε τμήμα που υπάρχει φθαρμένο οδόστρωμα και επανατοποθέτηση ασφαλτοτάπητα σε μήκος 100 μέτρων

β) Στην τοπική κοινότητα Ραβδούχα ασφαλτόστρωση οδού μήκους 350 μέτρων , στο νότιο τμήμα του οικισμού,

γ) Στην τοπική κοινότητα Ραβδούχα τοποθέτηση προστατευτικών κιγκλιδωμάτων στην οδό που οδηγεί στην παραλία σε μήκος 1100 μέτρων

δ) Στο οικισμό Μινωθιανά της τοπικής κοινότητας Κολυμβαρίου ασφαλτόστρωση οδού σε μήκος 350 μέτρων στο νότιο τμήμα του οικισμού.

ε) Στον οικισμό Μόδι ασφαλτόστρωση οδού , στο βορειανατολικό τμήμα του οικισμού σε μήκος 150 μέτρων.

ζ) Στον οικισμό Ξηροκάμπι ασφαλτόστρωση οδού σε μήκος 500 μέτρων εκτός οικισμού

η) Τσιμεντόστρωση αγροτικής οδού στο Ψαθογιάννο μήκους 450 μέτρων

θ) Στην τ.κ. Βουκολιών ασφαλτόστρωση αγροτικής οδού που οδηγεί στο κτίριο του Πολύκεντρου σε μήκος 440 μέτρα.

.....
 Η πλήρης περιγραφή του προς κατασκευή έργου γίνεται στο τεύχος της Τεχνικής Περιγραφής.

Επισημαίνεται ότι, για λόγους διαφάνειας και ίσης μεταχείρισης αυτών που συμμετέχουν στο διαγωνισμό, αλλά και συμμόρφωσης προς τις επιταγές της Κοινοτικής νομοθεσίας και νομολογίας (υπόθεση C-496/99 P / Επιτροπή κατά CAS Succhi di Frutta SpA και υπόθεση C-454/06 Pressetext Nachrichtenagentur GmbH κατά Αυστρίας)), το φυσικό και οικονομικό αντικείμενο των δημοπρατούμενων έργων δεν πρέπει να μεταβάλλεται ουσιαδώς κατά τη διάρκεια εκτέλεσης της σύμβασης. Δυνατότητα μεταβολής υφίσταται, μόνο σε εξαιρετικές περιπτώσεις, που αναφέρονται ρητά στην Ειδική Συγγραφή Υποχρεώσεων και εφόσον η

16PROC004037332 2016-03-21

16PROC004037332 2016-03-21

Ειδικά, η **διαχείριση των «επί έλασσον» δαπανών** θα ακολουθεί τις προβλέψεις της υφιστάμενης νομοθεσίας (άρθρο 57 παρ. 4 Ν. 3669/08 (ΚΔΕ), εφόσον η δυνατότητα χρησιμοποίησής τους αναφέρεται ρητά στη διακήρυξη και τη σύμβαση, με τους ακόλουθους όρους και περιορισμούς:

Δεν επιτρέπεται με τη χρησιμοποίηση των «επί έλασσον» δαπανών:

- να προκαλείται αλλαγή του **«βασικού σχεδίου»** της αρχικής σύμβασης, όπως αυτό περιγράφεται στα συμβατικά τεύχη,
- να θίγεται η πληρότητα, η ποιότητα και η λειτουργικότητα του έργου,
- να καταργείται μια **«ομάδα εργασιών»** της αρχικής σύμβασης,
- να πληρώνονται **νέες εργασίες**, που δεν υπήρχαν στην αρχική σύμβαση,
- να τροποποιούνται οι **προδιαγραφές** του έργου, όπως αυτές περιγράφονται στα συμβατικά τεύχη,
- να προκαλείται αύξηση ή να γίνεται εισαγωγή **νέων συμβατικών δαπανών**, οι οποίες δεν είχαν αποτελέσει αντικείμενο του διαγωνισμού του έργου (π.χ. για το μητρώο έργου, απολογιστικές εργασίες, κλπ).
- Υπό την προϋπόθεση εφαρμογής των προαναφερθέντων περιορισμών, επιτρέπεται η χρησιμοποίηση των «επί έλασσον» δαπανών, **χωρίς περιορισμό** ορίου μεταβολής των εργασιών στο εσωτερικό της αυτής «ομάδας εργασιών», αλλά:
- με περιορισμό της μεταβολής (αύξησης ή μείωσης) της συμβατικής δαπάνης μιας «ομάδας εργασιών», **έως το 20% της δαπάνης αυτής και ταυτόχρονα**
- με περιορισμό του συνόλου, αθροιστικά, όλων των μετακινήσεων από «ομάδα εργασιών» σε άλλη «ομάδα εργασιών» **έως το 10% της δαπάνης της αρχικής σύμβασης του έργου.**

Οι ως άνω ποσοτικοί περιορισμοί δεν ισχύουν στην περίπτωση που επέρχονται μόνο μειώσεις ποσοτήτων (και οικονομικού αντικείμενου) μιας σύμβασης (στο πλαίσιο των προβλέψεων του ισχύοντος νομοθετικού πλαισίου), χωρίς να χρησιμοποιούνται τα εξοικονομούμενα ποσά για την αύξηση των ποσοτήτων άλλων εργασιών της σύμβασης.

Άρθρο 12: Προθεσμία εκτέλεσης του έργου

Η συνολική προθεσμία εκτέλεσης του έργου ορίζεται σε έξι μήνες (180 ημέρες) και αρχίζει από την ημέρα υπογραφής της σύμβασης²⁴.

Οι αποκλειστικές και ενδεικτικές τμηματικές προθεσμίες²⁵ του έργου αναφέρονται στην Ε.Σ.Υ.

Άρθρο 13: Διαδικασία επιλογής Αναδόχου - Σύστημα υποβολής οικονομικών προσφορών

13.1 Η επιλογή του αναδόχου θα γίνει με την «ανοικτή δημοπρασία» της περ. α) του άρθρου 3 του ΚΔΕ.

13.2 Η οικονομική προσφορά των διαγωνιζομένων, θα υποβληθεί με το σύστημα προσφοράς του ενιαίου ποσοστού έκπτωσης του άρθρου 5 του ΚΔΕ²⁶.

Κάθε διαγωνιζόμενος μπορεί να υποβάλει μόνο μία οικονομική προσφορά.

²⁴ Μπορεί η έναρξη της προθεσμίας να ορίζεται διαφορετικά, αν λόγου χάρη δεν προβλέπεται η άμεση έναρξη των εργασιών.

²⁵ Η παραβίαση των τμηματικών προθεσμιών έχει ως συνέπεια την επιβολή ποινικών ρητρών κατά την παρ. 2 του άρθρου 49 του ΚΔΕ, μόνο αν στην ΕΣΥ ρυθμίζεται το θέμα του τρόπου επιβολής.

²⁶ Ιδιαίτερως επισημαίνεται ότι η παρούσα διακήρυξη αφορά τα συστήματα δημοπρατήσης του άρθρου 6 (κυρίως), αλλά και των άρθρων 5, 7 και 9 (εφόσον συντρέχουν οι σχετικές προϋποθέσεις) του ΚΔΕ και δεν αφορά το σύστημα μελέτη – κατασκευή, ή άλλα συστήματα που υποβάλλονται και τεχνικές προσφορές.

16PROC004037332_2016-03-21

Άρθρο 14: Κριτήριο Ανάθεσης – Ανάδειξη Αναδόχου

Κριτήριο για την ανάθεση της σύμβασης είναι η χαμηλότερη τιμή, όπως ειδικότερα ορίζεται στο άρθρο 26 του ΚΔΕ.

Άρθρο 15: Εγγύηση συμμετοχής στον διαγωνισμό

- 15.1** Για την έγκυρη συμμετοχή στον διαγωνισμό κατατίθενται από τους διαγωνιζόμενους, κατά τους όρους του άρθρου 157 παρ. 1 α) του Ν. 4281/2014 (Α 160) και του άρθρου 24 του ΚΔΕ, στον βαθμό που δεν αντίκειται σε αυτό, εγγυητικές επιστολές συμμετοχής, που ανέρχονται σε ποσοστό 2% επί του προϋπολογισμού της υπηρεσίας²⁷, εκτός Φ.Π.Α, ήτοι στο ποσό των **3.253,00,00 ΕΥΡΩ**. Οι εγγυητικές επιστολές απευθύνονται είτε στην υπηρεσία που διεξάγει τον διαγωνισμό, είτε στον φορέα κατασκευής, είτε στον κύριο του έργου (όπως οι υπηρεσίες και φορείς αναφέρονται στις παρ. 1.1, 1,2 και 1.3 της παρούσας) και σε περίπτωση διαγωνιζόμενης κοινοπραξίας πρέπει να είναι κοινές υπέρ όλων των μελών της.
- 15.2** Οι εγγυητικές επιστολές αναφέρουν απαραίτητα τα στοιχεία του διαγωνιζόμενου, δηλαδή το ονοματεπώνυμο και πατρώνυμο του ατομικού εργολήπτη, την επωνυμία του νομικού προσώπου (εταιρείας) ή τον τίτλο της Κοινοπραξίας, τον τίτλο του έργου για το οποίο δίδεται η εγγύηση, σαφή παραίτηση του εγγυητή από την ένσταση της διζήσεως μέχρι το παραπάνω ποσό και ανεπιφύλακτη υπόσχεση περί καταβολής του ποσού της εγγύησης, χωρίς καμία ένσταση ή αντίρρηση, μέσα σε **πέντε (5) το πολύ εργάσιμες ημέρες** από τη σχετική ειδοποίηση, κατά τα αναφερόμενα ειδικότερα στις διατάξεις του άρθρου 24 του ΚΔΕ²⁸. **Σφάλματα ή ελλείψεις** που σχετίζονται με τον τίτλο του έργου ή τον υπερού η εγγύηση δεν οδηγούν σε αποκλεισμό αν δεν γεννάται σύγχυση.
- 15.3** Οι εγγυητικές επιστολές συμμετοχής **δεν γίνονται δεκτές**, αν έχουν χρόνο ισχύος μικρότερο των **6 μηνών και 30 ημερών**, από την ημερομηνία δημοπράτησης (άρθρο 157 παρ. 1 α) του Ν. 4281/2014 και άρθρο 24 παρ. 2 του ΚΔΕ), δηλαδή **πρέπει να έχουν ισχύ τουλάχιστον μέχρι 11/11/2016²⁹**.
- 15.4** Η εγγύηση συμμετοχής στη δημοπρασία καταπίπτει αν ο διαγωνιζόμενος αποσύρει την προσφορά του κατά τη διάρκεια ισχύος αυτής, παρέχει ψευδή στοιχεία ή πληροφορίες που αφορούν τους λόγους αποκλεισμού, δεν προσκομίσει εγκαίρως τα δικαιολογητικά κατακύρωσης ή δεν προσέλθει εγκαίρως για την υπογραφή της σύμβασης.
- 15.5** Η εγγύηση συμμετοχής επιστρέφεται στον ανάδοχο με την προσκόμιση της εγγύησης καλής εκτέλεσης και στους λοιπούς διαγωνιζόμενους εντός τεσσάρων (4) ημερών από την κοινοποίηση σε αυτούς είτε της οριστικής απόφασης περί απόρριψης της προσφοράς τους από τα επόμενα στάδια της διαδικασίας ανάθεσης είτε της οριστικής απόφασης κατακύρωσης της σύμβασης.

Άρθρο 16: Χορήγηση Προκαταβολής – Ρήτρα πρόσθετης καταβολής (Πριμ)

- 16.1** Προβλέπεται η χορήγηση προκαταβολής στον Ανάδοχο³⁰.

²⁷ Σύμφωνα με τα οριζόμενα στο άρθρο 157 παρ. 1 α) του ν. 4281/2014, η εγγύηση συμμετοχής ανέρχεται σε ποσοστό έως 2% επί του προϋπολογισμού της υπηρεσίας (συμπεριλαμβάνεται και η αναθεώρηση), μη συμπεριλαμβανομένου του ΦΠΑ.

²⁸ Η λέξη «το πολύ» σημαίνει ότι γίνονται δεκτές εγγυητικές επιστολές με μικρότερη προθεσμία πληρωμής π.χ. 5 ημέρες (ημερολογιακές) ή τρεις εργάσιμες.

²⁹ Να τίθεται συγκεκριμένη ημερομηνία λήξης των εγγυητικών επιστολών. Η εγγύηση συμμετοχής πρέπει να ισχύει τουλάχιστον για τριάντα (30) ημέρες μετά τη λήξη του χρόνου ισχύος της προσφοράς, κατά το άρθρο 19 της παρούσας, σύμφωνα με το άρθρο 157 παρ. 1 α) του Ν. 4281/2014.

³⁰ Η εγγύηση καλής εκτέλεσης, καλύπτει και την παροχή ισόποσης προκαταβολής προς τον ανάδοχο, χωρίς να απαιτείται η κατάθεση εγγύησης προκαταβολής. Στις περιπτώσεις που από την προκήρυξη προβλέπεται μεγαλύτερο ύψος προκαταβολής, αυτή λαμβάνεται με την κατάθεση από τον ανάδοχο εγγύησης προκαταβολής που θα καλύπτει τη διαφορά μεταξύ του ποσού της εγγύησης καλής εκτέλεσης και του ποσού της καταβαλλομένης προκαταβολής.(άρθρο 157 παρ. 1 δ) του Ν. 4281/2014 και άρθρο 51 του ΚΔΕ, στον βαθμό

16PROC004037332 2016-03-21

16.2 Δεν προβλέπεται η πληρωμή πριμ στην παρούσα σύμβαση³¹.

Άρθρο 17: Εγγυήσεις καλής εκτέλεσης του έργου

Για την υπογραφή της σύμβασης απαιτείται η παροχή εγγύησης καλής εκτέλεσης, σύμφωνα με το άρθρο 157 παρ. 1 β) του Ν. 4281/2014 και το άρθρο 35 του ΚΔΕ, στον βαθμό που δεν αντίκειται σε αυτό, το ύψος της οποίας καθορίζεται σε ποσοστό³² επί της αξίας της σύμβασης, χωρίς Φ.Π.Α.

Οι εγγυητικές επιστολές καλής εκτέλεσης, προκειμένου να γίνουν αποδεκτές από την υπηρεσία, πρέπει να απευθύνονται στην αρχή που διεξάγει τον διαγωνισμό, ή στον φορέα κατασκευής ή στον κύριο του έργου, να αναφέρουν σαφώς τα στοιχεία της επιχείρησης υπέρ της οποίας παρέχονται, τον τίτλο του έργου, το ποσό για το οποίο παρέχεται η εγγύηση και τον χρόνο ισχύος, όπως αυτά προβλέπονται στη διακήρυξη, επιπλέον δε να περιλαμβάνουν παραίτηση του εγγυητή από το δικαίωμα διζήσεως και υπόσχεση για την απροφάσιστη καταβολή του ποσού, εντός πέντε (5) ημερών από την ημέρα λήψεως της σχετικής ειδοποίησεως.

Σε περίπτωση αναδόχου κοινοπραξίας, οι εγγυήσεις καλής εκτέλεσης είναι πάντοτε κοινές υπέρ όλων των μελών της, όπως ορίζεται στο άρθρο 39 παρ. 1 του ΚΔΕ.

Άρθρο 17Α: Οι εγγυητικές επιστολές των άρθρων 15, 16 και 17 εκδίδονται από πιστωτικά ιδρύματα που λειτουργούν νόμιμα στα κράτη - μέλη της Ευρωπαϊκής Ένωσης ή του Ευρωπαϊκού Οικονομικού Χώρου, ή στα κράτη-μέρη της Συμφωνίας Δημοσίων Συμβάσεων του Παγκοσμίου Οργανισμού Εμπορίου, που κυρώθηκε με το ν. 2513/1997 (Α' 139) και έχουν, σύμφωνα με τις ισχύουσες διατάξεις, το δικαίωμα αυτό. Μπορούν, επίσης, να εκδίδονται από το Ε.Τ.Α.Α. - Τ.Σ.Μ.Ε.Δ.Ε. ή να παρέχονται με γραμμάτιο του Ταμείου Παρακαταθηκών και Δανείων με παρακατάθεση σε αυτό του αντίστοιχου χρηματικού ποσού.

Οι εγγυητικές επιστολές εκδίδονται κατ' επιλογή του αναδόχου από ένα ή περισσότερα πιστωτικά ιδρύματα, ανεξαρτήτως του ύψους των.

Άρθρο 18: Ημερομηνία λήξης της προθεσμίας παραλαβής των προσφορών

Ως ημερομηνία λήξης της προθεσμίας παραλαβής των προσφορών στον διαγωνισμό, ορίζεται η **12/4/2016**, ημέρα Τρίτη. Ωρα λήξης της υποβολής προσφορών ορίζεται η **10:00 π.μ.**

Αν για οποιονδήποτε λόγο δεν διεξαχθεί η δημοπρασία την προαναφερθείσα ημερομηνία ή αν διεξαχθεί μεν αλλά δεν κατατεθεί καμιά προσφορά, θα διενεργηθεί σε νέα ημερομηνία που θα καθορίσει με πράξη της η Προϊσταμένη Αρχή³³ και η οποία θα γνωστοποιηθεί με **ΦΑΞ ή e-mail**³⁴ πέντε (5) τουλάχιστον εργάσιμες ημέρες πριν τη νέα ημερομηνία, σε όσους έλαβαν τεύχη του διαγωνισμού και την ίδια ώρα (10:00 π.μ.). Η ίδια διαδικασία μπορεί να επαναληφθεί και δεύτερη φορά με τους ίδιους όρους και προϋποθέσεις.

που δεν αντίκειται σε αυτό). Σύμφωνα με την παράγραφο 10 εδ. α του άρθρου 25 του Ν. 3614/2007 (όπως προστέθηκε με το άρθρο 242 παρ. 3 του Ν. 4072/2012), στις περιπτώσεις συγχρηματοδοτούμενων δημόσιων έργων στις διακηρύξεις υποχρεωτικά περιλαμβάνεται δυνατότητα χορήγησης προκαταβολής.

³¹ Εφόσον συντρέχει περίπτωση, κατά το άρθρο 50 του ΚΔΕ, οπότε μνημονεύονται και οι απαραίτητες λεπτομέρειες.

³² Σύμφωνα με το άρθρο 157 παρ. 1 β) του ν. 4281/2014, η εγγύηση καλής εκτέλεσης ανέρχεται σε ποσοστό έως 5% επί της αξίας της σύμβασης (στην οποία συμπεριλαμβάνεται και η αναθεώρηση), μη συμπεριλαμβανομένου του ΦΠΑ. Η εγγύηση καλής εκτέλεσης αναπροσαρμόζεται (αυξομειώνεται) βάσει του τρέχοντος ΑΠΕ.

³³ Η οποία δεν είναι απαραίτητο να είναι και πάλι Τρίτη.

³⁴ Ορίζεται το μέσον, π.χ. ΦΑΞ.

16PROC004037332_2016-03-21

Άρθρο 19: Χρόνος ισχύος προσφορών

Κάθε υποβαλλόμενη προσφορά δεσμεύει τον συμμετέχοντα στον διαγωνισμό (κατά τη διάταξη του άρθρου 24 παρ. 2 του ΚΔΕ για διάστημα **6 μηνών**³⁵ από την ημερομηνία υποβολής των προσφορών³⁶.

Άρθρο 20: Δημοσιότητα - Δαπάνες δημοσίευσης

Περίληψη της Διακήρυξης αυτής θα δημοσιευθεί κατά τις παρ. 7 – 9 του άρθρου 15 του ΚΔΕ στο τεύχος Διακηρύξεων Δημοσίων Συμβάσεων της Εφημερίδας της Κυβέρνησης και στον Ελληνικό Τύπο, σύμφωνα με την **Εγκύκλιο της ΓΓΔΕ/ ΥΠΕΧΩΔΕ Ε.16/2007**.

Οι δαπάνες δημοσίευσης της διακήρυξης της δημοπρασίας, αρχικής και επαναληπτικής, βαρύνουν σε κάθε περίπτωση τον Εργολάβο που ανακηρύχθηκε ανάδοχος και εισπράττονται με τον πρώτο λογαριασμό πληρωμής του έργου³⁷.

ΚΕΦΑΛΑΙΟ Γ'

Άρθρο 21: Δικαιούμενοι συμμετοχής στον διαγωνισμό

Στον διαγωνισμό δικαιούνται να συμμετάσχουν:

21.1

Μεμονωμένες εργοληπτικές επιχειρήσεις:

- α. Εγγεγραμμένες στο Μητρώο Εργοληπτικών Επιχειρήσεων (Μ.Ε.ΕΠ.)** που τηρείται στη Γ.Γ.Δ.Ε. του ΥΠ.Υ.ΜΕ.ΔΙ., εφόσον ανήκουν στην τάξη **A2** και άνω για έργα κατηγορίας **Οδοποιίας**³⁸.
- β. Προερχόμενες από κράτη - μέλη της Ευρωπαϊκής Ένωσης** ή του Ευρωπαϊκού Οικονομικού Χώρου (Ε.Ο.Χ.) ή από κράτη που έχουν υπογράψει την συμφωνία για τις Δημόσιες Συμβάσεις (Σ.Δ.Σ.) του Παγκόσμιου Οργανισμού Εμπορίου (Π.Ο.Ε.), ή που προέρχονται από τρίτες χώρες που έχουν υπογράψει διμερείς συμφωνίες σύνδεσης με την Ευρωπαϊκή Ένωση και έχουν κυρωθεί με σχετική απόφαση του αρμοδίου οργάνου, στα οποία τηρούνται επίσημοι κατάλογοι αναγνωρισμένων εργοληπτών, εφόσον είναι εγγεγραμμένες στους καταλόγους αυτούς και σε τάξη και κατηγορία αντίστοιχη με τις καλούμενες του Ελληνικού Μητρώου Μ.Ε.Ε.Π.
- γ. Προερχόμενες από ως ανωτέρω β' κράτη, στα οποία δεν τηρούνται επίσημοι κατάλογοι αναγνωρισμένων εργοληπτών, εφόσον αποδεικνύουν ότι έχουν εκτελέσει έργα παρόμοια με το δημοπρατούμενο, από ποιοτική και ποσοτική άποψη.**

21.2

Κοινοπραξίες Εργοληπτικών Επιχειρήσεων των παραπάνω περιπτώσεων α, β και γ σε οποιονδήποτε συνδυασμό μεταξύ τους³⁹, υπό τους όρους του άρθρου 16 παρ. 7 του ΚΔΕ όπως τροποποιήθηκε από το άρθρο 199, παρ. 2 γ. περ. ββ) του ν. 4281/2014 (Κοινοπραξία στην ίδια κατηγορία) και υπό τον όρο ότι κάθε Εργοληπτική Επιχείρηση θα συμμετέχει στο κοινοπρακτικό σχήμα με ποσοστό όχι μικρότερο του 25% της καλούμενης κατηγορίας.

³⁵ Σύμφωνα με το άρθρο 24 παρ. 2 του ΚΔΕ και το άρθρο 35 του Ν. 4129/2013 θα πρέπει να τίθεται ο χρόνος ισχύος των προσφορών ανάλογα με τον προβλεπόμενο προσυμβατικό έλεγχο νομιμότητας του Ελεγκτικού Συνεδρίου (βλ. και υποσημείωση 14).

³⁶ Είναι δυνατή η παράταση της ισχύος της προσφοράς πριν την λήξη αυτής (βλ. άρθρο 157 παρ. 1 α) εδάφιο γ του Ν.4281/2014).

³⁷ Σύμφωνα με την παρ. 3 άρθρου 4 Ν 3548/2007 (ΦΕΚ Α 68) όπως προστέθηκε με αρ. 46 ν. 3801/2009 (ΦΕΚ Α' 143).

³⁸ Εφόσον συντρέχει περίπτωση λόγω του προϋπολογισμού της σύμβασης, πρέπει να προβλέπεται και η δυνατότητα συμμετοχής επιχειρήσεων γραμμένων στα Μητρώα Περιφερειακών Ενοτήτων (βλέπετε άρθρα 105 και 106 του ΚΔΕ). Στην περίπτωση αυτή να τίθεται η αντίστοιχη πρόβλεψη.

³⁹ Αν συμμετέχουν και επιχειρήσεις γραμμένες στα Μητρώα Περιφερειακών Ενοτήτων δεν επιτρέπεται να κοινοπρακτούν με επιχειρήσεις των υπολοίπων τριών περιπτώσεων (βλ. άρθρο 106 παρ. 1 του ΚΔΕ).

216PROC004037332-2016-03-21
 Κοινοπραξία εργοληπτικών επιχειρήσεων για την κάλυψη των διαφόρων κατηγοριών των εργασιών του έργου υπό τους όρους της παρ. 3 του άρθρου 16 του ΚΔΕ. Το ποσοστό συμμετοχής της κάθε επιχείρησης στο κοινοπρακτικό σχήμα προκύπτει από τον προϋπολογισμό της κατηγορίας για την οποία αυτή συμμετέχει και δεν είναι απαραίτητο να αναγράφεται, στην περίπτωση δε που αναγραφεί λανθασμένα, δεν επηρεάζεται το κύρος της συμμετοχής της επιχείρησης και της κοινοπραξίας. Κατηγορία εργασιών με ποσοστό κάτω του 10% του προϋπολογισμού του έργου (χωρίς αναθεώρηση και Φ.Π.Α.), εφόσον δεν καλείται στη δημοπρασία, αθροίζεται στον προϋπολογισμό της μεγαλύτερης κατηγορίας.

21.4

⁴⁰.

21.5 Κάθε εργοληπτική επιχείρηση συμμετέχει είτε μεμονωμένα είτε ως μέλος ενός κοινοπρακτικού σχήματος. Κατά τα λοιπά εφαρμόζονται οι ισχύουσες διατάξεις για τη συμμετοχή εργοληπτικών επιχειρήσεων σε διαγωνισμούς για την κατασκευή Δημοσίων Έργων.

Άρθρο 22: Επαγγελματικά προσόντα

Κάθε Εργοληπτική Επιχείρηση, που μετέχει στον διαγωνισμό, μεμονωμένα ή ως μέλος Κοινοπραξίας, οφείλει να διαθέτει τα παρακάτω επαγγελματικά προσόντα:

1. Να μην τελεί σε πτώχευση, εκκαθάριση, αναγκαστική διαχείριση ή, προκειμένου περι αλλοδαπών, σε οποιαδήποτε άλλη ανάλογη κατάσταση, που προκύπτει από μια παρόμοια διαδικασία, η οποία προβλέπεται από την εθνική νομοθεσία του Κράτους προέλευσής της.
2. Να μην έχουν καταδικαστεί αμετάκλητα οι διαχειριστές σε περίπτωση ομόρρυθμων (Ο.Ε.), ετερόρρυθμων (Ε.Ε.), εταιρειών περιορισμένης ευθύνης (Ε.Π.Ε.) και Ιδιωτικών Κεφαλαιουχικών Εταιρειών (Ι.Κ.Ε.), ο πρόεδρος και ο διευθύνων σύμβουλος σε περίπτωση ανώνυμης εταιρείας (Α.Ε.), τα φυσικά πρόσωπα που ασκούν τη διοίκησή του σε κάθε άλλη περίπτωση και τα αντίστοιχα κατά το δίκαιο της αλλοδαπής επιχείρησης πρόσωπα για
 - α) συμμετοχή σε εγκληματική οργάνωση, κατά το άρθρο 2 παρ.1 της κοινής δράσης της αριθμ. 98/773/ΔΕΥ του Συμβουλίου της Ευρωπαϊκής Ένωσης,
 - β) δωροδοκία, κατά το άρθρο 3 της πράξης του Συμβουλίου της 26^{ης} Μαΐου 1997 (21) και στο άρθρο 3 παρ.1 της κοινής δράσης αριθμ. 98/742/ΚΕΠΠΑ του Συμβουλίου,
 - γ) απάτη, κατά την έννοια του άρθρου 1 της σύμβασης για την προστασία των οικονομικών συμφερόντων των Ευρωπαϊκών Κοινοτήτων,
 - δ) νομιμοποίηση εσόδων από παράνομες δραστηριότητες, κατά το άρθρο 1 της αριθμ. 91/308/ΕΟΚ οδηγίας του Συμβουλίου, για την πρόληψη χρησιμοποίησης του χρηματοπιστωτικού συστήματος για τη νομιμοποίηση εσόδων από παράνομες δραστηριότητες, ε) υπεξαίρεση (375 Π.Κ.), στ) απάτη (386-388 Π.Κ.), ζ) εκβίαση (385 Π.Κ.), η) πλαστογραφία (216-218 Π.Κ.), θ) ψευδορκία (224 Π.Κ.), ι) δωροδοκία (235-237 Π.Κ.), κ) δόλια χρεοκοπία (398 Π.Κ.).

Τα υπό α'-δ' αδικήματα έχουν ως συνέπεια τον αποκλεισμό του υποψηφίου σε κάθε περίπτωση, ενώ τα υπό ε'-κ', μόνο αν σχετίζονται με την άσκηση του επαγγέλματος του εργολήπτη.
3. Να έχει εκπληρώσει τις υποχρεώσεις της, όσον αφορά στην καταβολή των **εισφορών Κοινωνικής Ασφάλισης**, σύμφωνα με την ισχύουσα Ελληνική νομοθεσία (εφόσον είναι ημεδαπή ή αλλοδαπή μεν αλλά που έχει ήδη αναπτύξει δραστηριότητα στην Ελλάδα) ή σύμφωνα με τη νομοθεσία της χώρας όπου είναι εγκατεστημένη.
4. Να έχει εκπληρώσει τις υποχρεώσεις της, όσον αφορά στην **καταβολή των φόρων**, σύμφωνα με την ισχύουσα Ελληνική Νομοθεσία (σε περίπτωση που είναι εγκατεστημένη στην Ελλάδα) ή σύμφωνα με τη νομοθεσία της χώρας όπου είναι εγκατεστημένη.
5. Να μην έχει διαπράξει **πειθαρχικό παράπτωμα** για το οποίο της επιβλήθηκε ποινή που της στερεί το δικαίωμα συμμετοχής σε δημοπρασίες δημοσίων έργων (και καταλαμβάνει τη συγκεκριμένη δημοπρασία).
6. Να έχει εκπληρώσει τις **υποχρεώσεις της προς τις εργοληπτικές οργανώσεις**, εφόσον είναι εγγεγραμμένη.

⁴⁰ Η περίπτωση αυτή τίθεται μόνο αν από τον προϋπολογισμό του έργου δικαιολογείται.

16PROC004037332-2018-03-21

ΣΗΜΕΙΩΣΗ: Οι υπό 6 και 7 προϋποθέσεις ισχύουν μόνο για τις ημεδαπές επιχειρήσεις.

8. Τεχνική ικανότητα⁴¹.

Δεν απαιτείται για ημεδαπές εργοληπτικές επιχειρήσεις. Για τις αλλοδαπές ισχύουν τα αναγραφόμενα στο άρθρο 147 του Ν. 3669/08 (ΚΔΕ).

Άρθρο 23: Δικαιολογητικά

Κάθε Εργοληπτική Επιχείρηση που συμμετέχει στη δημοπρασία, μεμονωμένα ή ως μέλος Κοινοπραξίας, οφείλει να αποδείξει ότι πληροί τις απαιτήσεις του άρθρου 21 και ότι διαθέτει τα προσόντα του άρθρου 22, προσκομίζοντας τα παρακάτω δικαιολογητικά⁴²:

23.1 Δικαιολογητικά επαγγελματικής εγγραφής

α. Προκειμένου περί εργοληπτικής επιχείρησης εγγεγραμμένης στο Μ.Ε.Ε.Π.⁴³ πιστοποιητικό εγγραφής σε αυτό στην τάξη και κατηγορία που ορίζεται στο άρθρο 21 της παρούσας.

β. Προκειμένου περί Εργοληπτικής Επιχείρησης προερχόμενης από κράτος-μέλος της Ευρωπαϊκής Ένωσης ή του Ε.Ο.Χ. ή από κράτος που έχει υπογράψει την Σ.Δ.Σ. του Π.Ο.Ε. ή που προέρχονται από τρίτες χώρες που έχουν υπογράψει διμερείς συμφωνίες σύνδεσης με την Ευρωπαϊκή Ένωση και έχουν κυρωθεί με σχετική απόφαση του αρμοδίου οργάνου, όπου

⁴¹ Συμπληρώνεται για να τεθούν οι προϋποθέσεις υπό τις οποίες μπορεί να γίνει δεκτή αλλοδαπή Εργοληπτική Επιχείρηση που δεν είναι γραμμένη σε επίσημο κατάλογο αναγνωρισμένων εργοληπτών. Η ζητούμενη τεχνική ικανότητα πρέπει να είναι στο επίπεδο των εγγεγραμμένων στις αντίστοιχες τάξεις του ελληνικού Μ.Ε.Ε.Π., δηλαδή ο κατάλογος και τα πιστοποιητικά που ζητούνται πρέπει να αναφέρονται σε έργα αντίστοιχα του προϋπολογισμού, της τάξης και των κατηγοριών που δικαιούνται να συμμετέχουν στον διαγωνισμό. Για τους ημεδαπούς εργολήπτες η τεχνική ικανότητα αποδεικνύεται από την εγγραφή στην αντίστοιχη τάξη και κατηγορία του Μητρώου μπορούν όμως να προστεθούν και για τους έλληνες εργολήπτες απαιτήσεις τεχνικής ικανότητας στην εκτέλεση έργων παρεμφερών κατ' αντικείμενο με το υπό δημοπράτηση, ύστερα από σχετική εγκριτική απόφαση του Υπουργού Υ.ΜΕ.ΔΙ., για την προσθήκη επιπλέον όρων στη διακήρυξη, όπως προβλέπεται στη διάταξη του άρθρου 15 παρ. 4 του ΚΔΕ Στην περίπτωση αυτή να αναφέρεται η εγκριτική απόφαση.

⁴² Σχετικά με την κατάργηση της υποχρέωσης υποβολής πρωτοτύπων ή επικυρωμένων αντιγράφων εγγράφων σε διαγωνισμούς δημοσίων συμβάσεων διευκρινίζονται τα εξής:

1. Απλά αντίγραφα δημοσίων εγγράφων

Γίνονται υποχρεωτικά αποδεκτά ευκρινή φωτοαντίγραφα των πρωτοτύπων ή των ακριβών αντιγράφων των δημοσίων εγγράφων, που έχουν εκδοθεί από τις υπηρεσίες και τους φορείς της περίπτωσης α' της παρ. 2 του άρθρου 1 του νόμου 4250/2014. Σημειωτέον ότι η παραπάνω ρύθμιση δεν καταλαμβάνει τα συμβολαιογραφικά έγγραφα (λ.χ. πληρεξούσια, ένορκες βεβαιώσεις κ.ο.κ.), για τα οποία συνεχίζει να υφίσταται η υποχρέωση υποβολής κεκρωμένων αντιγράφων.

2. Απλά αντίγραφα αλλοδαπών δημοσίων εγγράφων

Επίσης, γίνονται αποδεκτά ευκρινή φωτοαντίγραφα από αντίγραφα εγγράφων που έχουν εκδοθεί από αλλοδαπές αρχές, υπό την προϋπόθεση ότι αυτά είναι νομίμως επικυρωμένα από την αρμόδια αρχή της χώρας αυτής, και έχουν επικυρωθεί από δικηγόρο, σύμφωνα με τα οριζόμενα στο άρθρο 36 παρ. 2 β) του Κώδικα Δικηγόρων (Ν 4194/2013). Σημειώνεται ότι δεν θίγονται και εξακολουθούν να ισχύουν, οι απαιτήσεις υποβολής δημοσίων εγγράφων με συγκεκριμένη επισήμειωση (APOSTILLE), οι οποίες απορρέουν από διεθνείς συμβάσεις της χώρας (Σύμβαση της Χάγης) ή άλλες διακρατικές συμφωνίες (βλ. και σημείο 6.2.).

3. Απλά αντίγραφα ιδιωτικών εγγράφων

Γίνονται υποχρεωτικά αποδεκτά ευκρινή φωτοαντίγραφα από αντίγραφα ιδιωτικών εγγράφων τα οποία έχουν επικυρωθεί από δικηγόρο, σύμφωνα με τα οριζόμενα στο άρθρο 36 παρ. 2 β) του Κώδικα Δικηγόρων (Ν 4194/2013), καθώς και ευκρινή φωτοαντίγραφα από τα πρωτότυπα όσων ιδιωτικών εγγράφων φέρουν θεώρηση από υπηρεσίες και φορείς της περίπτωσης α' της παρ. 2 του άρθρου 1 του νόμου 4250/2014».

4. Πρωτότυπα έγγραφα και επικυρωμένα αντίγραφα

Γίνονται υποχρεωτικά αποδεκτά και πρωτότυπα ή νομίμως επικυρωμένα αντίγραφα των δικαιολογητικών εγγράφων, εφόσον υποβληθούν από τους διαγωνιζόμενους

⁴³ Υπενθυμίζεται η δυνατότητα να συμμετέχουν επιχειρήσεις των Μητρώων Περιφερειακών Ενοτήτων. Στην περίπτωση αυτή προστίθεται «ή στα Μητρώα Περιφερειακών Ενοτήτων».

16PROC004037332-2016-03-21

τηρούνται επίσημοι κατάλογοι οικονομικών εννόμων εργοληπτών, επικυρωμένο από την αρμόδια αρχή πιστοποιητικό εγγραφής στους καταλόγους, σε τάξη και κατηγορία όπως ορίζεται στο άρθρο 21 της παρούσας, συνταγμένο σύμφωνα με το άρθρο 52 της Οδηγίας 2004/18 (άρθρο 151 του ν. ΚΔΕ).

- γ. Προκειμένου περί Εργοληπτικής Επιχείρησης προερχόμενης από κράτος-μέλος της Ευρωπαϊκής Ένωσης, ή του Ε.Ο.Χ. ή από κράτος που έχει υπογράψει την Σ.Δ.Σ. του Π.Ο.Ε., ή που προέρχονται από τρίτες χώρες που έχουν υπογράψει διμερείς συμφωνίες σύνδεσης με την Ευρωπαϊκή Ένωση και έχουν κυρωθεί με σχετική απόφαση του αρμοδίου οργάνου, όπου δεν τηρούνται επίσημοι κατάλογοι αναγνωρισμένων εργοληπτών, απαιτείται βεβαίωση εγγραφής στο επαγγελματικό μητρώο της χώρας προέλευσής της, σύμφωνα με το άρθρο 46 της Οδηγίας 2004/18/ΕΚ (άρθρο 145 του ΚΔΕ).

Τα δικαιολογητικά επαγγελματικής εγγραφής, προκειμένου να γίνουν αποδεκτά, θα πρέπει να βρίσκονται σε ισχύ⁴⁴ κατά την ημερομηνία παραλαβής των προσφορών.

23.2 Δικαιολογητικά επαγγελματικής και τεχνικής καταλληλότητας

Η εκπλήρωση των προσόντων 1 – 7 του άρθρου 22 αποδεικνύεται με τα δικαιολογητικά των περιπτώσεων α έως ε της παρ. 23.2.2, που αφορούν τόσο τις μεμονωμένες επιχειρήσεις όσο και όλα τα μέλη των κοινοπραξιών, με τις διακρίσεις της παρ. 23.2.1:

- 23.2.1 Οι **εγγεγραμμένες στο Μ.Ε.Ε.Π.** εργοληπτικές επιχειρήσεις θα προσκομίσουν, εφόσον κατέχουν, **«Ενημερότητα Πτυχίου»** για χρήση σε δημοπρασίες, σύμφωνα με την ισχύουσα κάθε φορά υπουργική απόφαση. Η Ενημερότητα Πτυχίου απαλλάσσει από την υποχρέωση προσκόμισης των αντίστοιχων επιμέρους δικαιολογητικών των περιπτώσεων του άρθρου 23.2.2, εκτός της περίπτωσης δ', η οποία δεν τις αφορά. Η Ενημερότητα Πτυχίου πρέπει, **επί ποινή αποκλεισμού**, να είναι σε ισχύ κατά την ημερομηνία παραλαβής των προσφορών. Στην περίπτωση που η φορολογική ή η ασφαλιστική ενημερότητα που αναγράφονται στην Ενημερότητα Πτυχίου έχουν λήξει κατά την ημερομηνία αυτή, προσκομίζεται υπεύθυνη δήλωση⁴⁵ (του μεμονωμένου υποψήφιου ή του μέλους της υποψήφιας κοινοπραξίας) ότι ο συμμετέχων είναι ασφαλιστικά και φορολογικά ενήμερος κατά την ημέρα του διαγωνισμού και είναι σε θέση να αποδείξει την ενημερότητα αυτή, εφόσον αναδειχθεί μειοδότης.

Οι **εγγεγραμμένες στο Μ.Ε.Ε.Π.** εργοληπτικές επιχειρήσεις **χωρίς Ενημερότητα Πτυχίου**, υποχρεούνται να προσκομίσουν **όλα** τα παρακάτω δικαιολογητικά, εκτός αυτού της παραγράφου δ'.

Οι **αλλοδαπές** εργοληπτικές επιχειρήσεις υποχρεούνται να προσκομίσουν τα δικαιολογητικά των παραγ. α' έως δ', εκτός αν είναι εγγεγραμμένες **σε επίσημους καταλόγους** αναγνωρισμένων εργοληπτών της χώρας τους, κατά την έννοια του άρθρου 151 του ΚΔΕ, οπότε απαλλάσσονται της υποχρέωσης υποβολής των δικαιολογητικών εκείνων που μνημονεύει το πιστοποιητικό εγγραφής τους.

- 23.2.2. α. Για την περίπτωση 1, 2, 5 και 7 του άρθρου 22 υποβάλλεται **Υπεύθυνη Δήλωση** που **υπογράφεται** από τον ατομικό εργολήπτη ή τον νόμιμο εκπρόσωπο της επιχείρησης και βεβαιώνει ότι:

ι) η επιχείρηση δεν τελεί υπό πτώχευση, εκκαθάριση⁴⁶, αναγκαστική διαχείριση ή, προκειμένου περί αλλοδαπού διαγωνιζόμενου, σε οποιαδήποτε άλλη ανάλογη κατάσταση, που προκύπτει από μια παρόμοια διαδικασία, η οποία προβλέπεται από την εθνική νομοθεσία του Κράτους προέλευσής του,

ii) τα πρόσωπα που αναφέρονται στην περίπτωση 2 του άρθρου 22 δεν έχουν καταδικαστεί για κάποιο από τα αδικήματα της περίπτωσης αυτής,

⁴⁴ Υπενθυμίζονται πάντως σχετικά και οι διατάξεις της παρ. 2 του άρθρου 97 του ΚΔΕ.

⁴⁵ Όπου προβλέπεται στο παρόν τεύχος υποβολή Υπεύθυνης Δήλωσης, η δήλωση αυτή πρέπει να φέρει ημερομηνία υπογραφής εντός του τελευταίου μηνός πριν τη δημοπράτηση ενώ δεν απαιτείται αυτή να φέρει βεβαίωση του γνησίου της υπογραφής.

⁴⁶ Σε εκκαθάριση μπορούν να τεθούν μόνο νομικά πρόσωπα και όχι ατομικές εργοληπτικές επιχειρήσεις, άρα από τους ατομικούς εργολήπτες δε ζητείται τέτοιο πιστοποιητικό.

16PROC004037332-2016-03-21
 Η) Η επιχείρηση δεν έχει υποστεί περαιτέρω πρόστιμο για το οποίο της επιβλήθηκε ποινή που της στερεί το δικαίωμα συμμετοχής σε δημοπρασίες δημοσίων έργων (και καταλαμβάνει τη συγκεκριμένη δημοπρασία) και

iv) το ανεκτέλεστο μέρος των εργολαβικών συμβάσεων δεν υπερβαίνει τα όρια ανεκτέλεστου που τίθενται στο άρθρο 20 παρ. 4 του Ν. 3669/08 (ΚΔΕ).

- β. Για την περίπτωση 3 πιστοποιητικά που εκδίδονται από την αρμόδια αρχή του κράτους εγκατάστασης ή του ελληνικού κράτους, περί του ότι έχουν εκπληρωθεί οι υποχρεώσεις της Εργοληπτικής Επιχείρησης, όσον αφορά στην καταβολή των εισφορών κοινωνικής ασφάλισης, σύμφωνα με τη νομοθεσία του κράτους εγκατάστασης ή και με την ισχύουσα ελληνική νομοθεσία, για την Εργ.Επ. και για όλες τις Κοινοπραξίες στις οποίες συμμετέχει, καθώς και για κάθε έργο που εκτελεί (παρ. 3 άρθρου 20 του ΚΔΕ) στην Ελλάδα.

Οι επιχειρήσεις που είναι γραμμένες στο ΜΕΕΠ (ή στα Μητρώα Περιφερειακών Ενοτήτων) και δεν κατέχουν Ενημερότητα Πτυχίου, έχουν ειδικά την υποχρέωση να προσκομίσουν Υπεύθυνη Δήλωση όπου θα αναφέρονται i) ότι τα πρόσωπα⁴⁷ που απασχολούν με σύμβαση εξαρτημένης εργασίας είναι ασφαλισμένα στους οικείους ασφαλιστικούς οργανισμούς (αν δεν απασχολούν τέτοια πρόσωπα να υποβάλλεται σχετική αρνητική Υ.Δ.), ii) τα πρόσωπα (ονομαστικά) που στελεχώνουν το πτυχίο της επιχείρησης και έχουν υποχρέωση ασφάλισης στο ΤΣΜΕΔΕ. Τα αποδεικτικά ασφαλιστικής ενημερότητας πρέπει να προέρχονται από όλους τους ασφαλιστικούς οργανισμούς και να αφορούν την ίδια την επιχείρηση, ενώ ειδικότερα πρέπει να προσκομίζεται και ασφαλιστική ενημερότητα των ως άνω στελεχών προς το ΤΣΜΕΔΕ. Δεν απαιτείται προσκόμιση ασφαλιστικής ενημερότητας από άλλα ταμεία, στα οποία ενδεχομένως είναι ασφαλισμένα τα παραπάνω στελέχη (π.χ. τένος ΤΠΕΔΕ).

- γ. Για την περίπτωση 4, εφόσον η εργοληπτική επιχείρηση φορολογείται στην Ελλάδα, αποδεικτικά ενημερότητας για χρέη προς το ελληνικό δημόσιο, τόσο μεμονωμένα όσο και για τις Κοινοπραξίες στις οποίες συμμετέχει (παρ. 3 άρθρου 20 του ΚΔΕ). Σε περίπτωση που η Εργοληπτική Επιχείρηση δε φορολογείται στην Ελλάδα, βεβαίωση από την αρμόδια ελληνική αρχή ή υπεύθυνη δήλωση περί του γεγονότος αυτού και ταυτόχρονα αποδεικτικό φορολογικής ενημερότητας αρμόδιας αρχής της χώρας εγκατάστασής της.

Αν σε κάποιο κράτος δεν εκδίδονται τα παραπάνω β' και γ' έγγραφα ή πιστοποιητικά, μπορεί να αντικατασταθούν με ένορκη βεβαίωση (εκδοθείσα εντός των έξι μηνών που προηγούνται της ημερομηνίας δημοπράτησης) ή όπου δεν προβλέπεται, από υπεύθυνη δήλωση. **Αν διαπιστωθεί με οποιονδήποτε τρόπο ότι στην εν λόγω χώρα εκδίδονται τα υπόψη πιστοποιητικά, η προσφορά του διαγωνιζόμενου είναι απαράδεκτη.**

- δ. Για τις εργοληπτικές επιχειρήσεις της παραγράφου 21.1.γ κατάλογο εκτελεσμένων έργων κατά την τελευταία πενταετία, συνοδευόμενο από πιστοποιητικά καλής εκτέλεσής τους, από τα οποία στοιχεία αποδεικνύεται ότι έχουν εκτελέσει παρόμοια ποιοτικά και ποσοτικά έργα με το δημοπρατούμενο. Τα πιστοποιητικά αυτά αναφέρουν την αξία, το χρόνο και τον τόπο εκτέλεσης των έργων και διευκρινίζουν αν τα έργα εκτελέστηκαν κατά τους κανόνες της τέχνης και αν περατώθηκαν κανονικά.
- ε. Πιστοποιητικά εκπλήρωσης των οικονομικών τους υποχρεώσεων προς τις επαγγελματικές εργοληπτικές ενώσεις ή υπεύθυνη δήλωση ότι δεν είναι εγγεγραμμένες σε τέτοιες οργανώσεις⁴⁸.

- 23.2.3 Για να θεωρηθούν έγκυρα τα υπό β και γ στοιχεία της παρ. 23.2.2 πρέπει να βρίσκονται σε ισχύ κατά την ημερομηνία παραλαβής των προσφορών. Αν στις ειδικές διατάξεις που διέπουν την έκδοσή τους δεν προβλέπεται χρόνος (μεγαλύτερος ή μικρότερος του εξαμήνου) ισχύος των δικαιολογητικών, θεωρούνται έγκυρα εφόσον φέρουν ημερομηνία έκδοσης εντός των έξι μηνών που προηγούνται της ημερομηνίας παραλαβής των προσφορών. Ειδικά οι υπεύθυνες δηλώσεις και ένορκες βεβαιώσεις, που τυχόν προσκομίζονται για αναπλήρωση δικαιολογητικών, πρέπει επίσης να φέρουν ημερομηνία εντός του τελευταίου μηνός πριν τη δημοπράτηση. Τα δικαιολογητικά υποβάλλονται: α) οι Υπεύθυνες Δηλώσεις σε πρωτότυπο, β) τα λοιπά δικαιολογητικά σε ευκρινή φωτοαντίγραφα (σύμφωνα με τα αναλυτικώς προβλεπόμενα στην

⁴⁷ Χωρίς ονομαστική αναφορά στα πρόσωπα.

⁴⁸ Διευκρινίζεται ότι το Τεχνικό Επιμελητήριο Ελλάδος (ΤΕΕ) δεν συνιστά εργοληπτική οργάνωση.

16PROC004037332-2016-03-21

16PROC004037332-2016-03-21) Όλα τα δικαιολογητικά πρέπει να περιέχονται στον φάκελο των δικαιολογητικών. Τα δικαιολογητικά παραμένουν στο φάκελο και δε νοείται επίδειξη και απόσυρσή τους από τους διαγωνιζόμενους.

Εφόσον διαπιστωθεί καθ' οιονδήποτε τρόπο ότι ο διαγωνιζόμενος υπέβαλε ψευδή δήλωση κατά την παροχή σημαντικών πληροφοριών που ζητούνται στον εν λόγω διαγωνισμό, αποκλείεται.

23.2.4 Μετά την ανάδειξη του αναδόχου και στα πλαίσια επανελέγχου των δικαιολογητικών συμμετοχής κατά την παρ. 4.2 της παρούσας, ο ανάδοχος προσκομίζει τα ακόλουθα δικαιολογητικά, προκειμένου να αποδείξει την ειλικρίνεια των δηλωθέντων με την υπεύθυνη δήλωση της παρ. 23.2.2.α):

α. Πιστοποιητικά που εκδίδονται από αρμόδια δικαστική ή διοικητική αρχή της χώρας καταγωγής ή της χώρας προέλευσης και από τα οποία αποδεικνύεται ότι δεν τελεί σε **πτώχευση, εκκαθάριση ή αναγκαστική διαχείριση.**

Πιστοποιητικά περί μη θέσεως σε εκκαθάριση **δεν προσκομίζονται** από τις ατομικές εργοληπτικές επιχειρήσεις.

β. Απόσπασμα **ποινικού μητρώου** ή ανάλογο έγγραφο Δικαστικής Αρχής της χώρας προέλευσης, που αφορά τους διαχειριστές σε περίπτωση ομόρρυθμων (Ο.Ε.), ετερόρρυθμων (Ε.Ε.), εταιρειών περιορισμένης ευθύνης (Ε.Π.Ε.) και Ιδιωτικών Κεφαλαιουχικών Εταιρειών (Ι.Κ.Ε.), τον πρόεδρο και διευθύνοντα σύμβουλο σε περίπτωση ανώνυμης εταιρείας (Α.Ε.), τα φυσικά πρόσωπα που ασκούν τη διοίκησή του σε κάθε άλλη περίπτωση και τα αντίστοιχα κατά το δίκαιο της αλλοδαπής επιχείρησης πρόσωπα. Σε περίπτωση που το απόσπασμα ποινικού μητρώου δεν είναι λευκό θα υποβάλλεται ένορκη βεβαίωση ενώπιον δικαστικής αρχής ή Συμβολαιογράφου, περί των αδικημάτων που αφορούν οι καταδίκες που είναι γραμμένες στο μητρώο. Αν από την ένορκη βεβαίωση προκύπτει ότι κάποια από τις καταδίκες αφορά αδίκημα που θα μπορούσε να προκαλέσει αποκλεισμό του διαγωνιζόμενου, προσκομίζεται η **καταδικαστική απόφαση** προκειμένου να διαπιστωθεί αν το αδίκημα αφορά την άσκηση του επαγγέλματος του διαγωνιζόμενου. Η ένορκη βεβαίωση διατηρεί την ισχύ της για όσο χρόνο αντιστοιχεί στο περιεχόμενο του ποινικού μητρώου.

γ. Υπεύθυνη δήλωση για το **ανεκτέλεστο μέρος των εργολαβικών συμβάσεων**, συνοδευόμενη από: **(α)** πίνακα όλων των υπό εκτέλεση έργων και **(β)** τις βεβαιώσεις των αρμοδίων υπηρεσιών για το ανεκτέλεστο μέρος κάθε εργολαβίας που εκτελεί είτε αυτοτελώς είτε σε κοινοπραξία κατά την ημερομηνία δημοπράτησης του έργου (άρθρο 20 παρ. 4 του ΚΔΕ⁴⁹).

23.3 Δικαιολογητικά Τεχνικής Ικανότητας⁵⁰
Δεν απαιτούνται.

Άρθρο 24 : Περιεχόμενο Φακέλου Προσφοράς

Ο **φάκελος της προσφοράς (προσφορά) των διαγωνιζόμενων περιλαμβάνει**, επί ποινή αποκλεισμού, **φάκελο δικαιολογητικών συμμετοχής και σφραγισμένο φάκελο Οικονομικής Προσφοράς**, σύμφωνα με τα κατωτέρω:

24.1 Ο φάκελος των δικαιολογητικών συμμετοχής περιέχει **επί ποινή αποκλεισμού** όλα τα δικαιολογητικά (και με τις διακρίσεις) που αναφέρονται **στο άρθρο 23** και επιπλέον (**επίσης επί ποινή αποκλεισμού**):

1. Τις **εγγυητικές επιστολές** συμμετοχής του άρθρου 15 της παρούσας, οι οποίες κατατίθενται πρωτότυπες.

⁴⁹ Μεταβολές στο ανεκτέλεστο δεν επηρεάζουν την ισχύ της Ενημερότητας Πτυχίου (για τον χρόνο που αυτή χορηγήθηκε) εκτός της περίπτωσης υπέρβασης του συνολικού κατά τάξη Μ.Ε.Ε.Π. ανεκτέλεστο εργολαβικών συμβάσεων.

⁵⁰ Τα δικαιολογητικά τεχνικής ικανότητας ορίζονται σύμφωνα με το **άρθρο 147 του ΚΔΕ** (άρθρο 48 της Οδηγίας 2004/18/ΕΚ) και αφορούν τις αλλοδαπές Εργ. Επιχειρ., που δεν είναι εγγεγραμμένες σε επίσημο κατάλογο αναγνωρισμένων εργοληπτών. Μπορεί να τεθεί και για τις ελληνικές Εργολ. Επιχ. **μόνο αν υφίσταται εγκριτική απόφαση του Υπουργού Υ.ΜΕ.ΔΙ.** Σε περίπτωση Κοινοπραξίας η τεχνική ικανότητα πρέπει να αποδεικνύεται στο **πρόσωπο μίας τουλάχιστον** από τις κοινοπρακτούσες εργοληπτικές επιχειρήσεις.

16PROC004037332-2016-03-21

Υπεύθυνη Δήλωση προσώπου που υπογράφει την προσφορά ότι αποτελεί νόμιμο εκπρόσωπο της επιχείρησης για την οποία υπογράφει και ότι έχει το εκ του καταστατικού δικαίωμα εκπροσώπησης της επιχείρησης στον εν λόγω διαγωνισμό.

Η Επιτροπή Διαγωνισμού και η Προϊσταμένη Αρχή, διατηρούν το δικαίωμα αμφισβήτησης της νομιμοποίησης και μπορούν, κατά τον επανέλεγχο των δικαιολογητικών πριν από τη σύναψη της σύμβασης (άρθρο 26 παρ. 2 ΚΔΕ να ζητήσουν οποιοδήποτε έγγραφο θεωρούν αναγκαίο για την απόδειξή της, όπως π.χ. το Φ.Ε.Κ. ίδρυσης με τις τροποποιήσεις του (για διαγωνιζόμενους με μορφή Α.Ε. και Ε.Π.Ε.), επικυρωμένο αντίγραφο ή απόσπασμα του καταστατικού του διαγωνιζόμενου και των εγγράφων τροποποιήσεών του (για Ο.Ε. και Ε.Ε και ΙΚΕ.).

Υπεύθυνη Δήλωση δεν προσκομίζεται σε περίπτωση ατομικών εργ/κών επιχειρήσεων.

Η εκπροσώπηση της εργ. επιχ/σης τεκμαίρεται, εφόσον δεν αμφισβητήσει μέχρι την ολοκλήρωση της διαδικασίας (κατά την παρ. 4.2 α' της παρούσας) την εκπροσώπησή της από το πρόσωπο που υπέγραψε την προσφορά της.

Όταν οι διαγωνιζόμενοι προσκομίζουν Ενημερότητα Πτυχίου, η νομιμοποίηση θεωρείται αποδεδειγμένη. Αν ο νόμιμος εκπρόσωπος είναι άλλο πρόσωπο από τον αναφερόμενο στην Ε.Π. προσκομίζονται τα δικαιολογητικά που αποδεικνύουν την αλλαγή.

3. Σε περίπτωση **διαγωνιζόμενης Κοινοπραξίας**, υποβάλλεται **δήλωση ή ιδιωτικό συμφωνητικό** υπογεγραμμένα από τους **νομίμους εκπροσώπους** των μελών, για τη σύσταση της Κοινοπραξίας. Δηλώνονται επίσης και τα **ποσοστά συμμετοχής** των κοινοπρακτούντων μελών (εφόσον προβλέπονται από τις ισχύουσες διατάξεις ελάχιστα ποσοστά συμμετοχής σε κοινοπραξία).
4. Τα στοιχεία που αποδεικνύουν την κατά το άρθρο 22 παρ. 2 του ΚΔΕ **νομιμοποίηση του φυσικού προσώπου που υποβάλλει την προσφορά** για λογαριασμό της εργοληπτικής επιχείρησης, όπως ορίζεται στην **παρ. 3.3 της παρούσας Διακήρυξης**.
Τέτοια στοιχεία δεν προσκομίζονται αν η νομιμοποίηση προκύπτει από την Ενημερότητα Πτυχίου, ή αν η προσφορά υποβλήθηκε από αλλοδαπή επιχείρηση.
5. **Δικαιολογητικά Ονομαστικοποίησης μετοχών**⁵¹.

24.2

Ο σφραγισμένος φάκελος «Οικονομικής Προσφοράς» περιέχει συμπληρωμένο το έντυπο **Οικονομικής Προσφοράς της Υπηρεσίας**.

Το έντυπο της Οικονομικής Προσφοράς υπογράφεται, επί ποινή αποκλεισμού, από τον νόμιμο εκπρόσωπο της εργοληπτικής επιχείρησης ή της Κοινοπραξίας και όλες οι σελίδες μονογράφονται από τον ίδιο (μονογραφές που τυχόν λείπουν συμπληρώνονται μετά το άνοιγμα των προσφορών. Ακόμα κι αν αρνηθεί να τα μονογράψει ο διαγωνιζόμενος, τα μονογράφει η Ε.Δ. (άρθρο 20 παρ. 4 του ΚΔΕ). Επίσης, εφόσον λείπουν, συμπληρώνονται από τον προσφέροντα μετά το άνοιγμα των προσφορών τα ονοματεπώνυμα των προσφερόντων και οι σφραγίδες των επιχειρήσεων. Σε κάθε περίπτωση οι ελλείψεις αυτές δε θεωρούνται λόγος αποκλεισμού από τη δημοπρασία.

Επισημαίνονται σχετικά με την οικονομική προσφορά τα εξής:

A. Είναι υποχρέωση των διαγωνιζόμενων να συμπληρώσουν το Έντυπο Οικονομικής Προσφοράς. Αποκλείονται διαγωνιζόμενοι που δεν συμπληρώνουν ουσιώδες μέρος των στοιχείων της προσφοράς τους.

B. Αποκλείονται από τον διαγωνισμό προσφορές, στις οποίες δεν αναγράφεται έστω και ένα επιμέρους ποσοστό έκπτωσης ομάδας εργασιών του εντύπου της οικονομικής προσφοράς ή το ενιαίο ποσοστό έκπτωσης στο σύστημα του άρθρου 5 του ΚΔΕ ολογράφως και αριθμητικώς⁵².

Γ. Η ολόγραφη αναγραφή των επιμέρους ποσοστών έκπτωσης υπερσχύει της αντίστοιχης αριθμητικής⁵³.

⁵¹ Η παράγραφος 5 δεν τίθεται αν ο προϋπολογισμός του έργου είναι κάτω του 1.000.000 ΕΥΡΩ.

⁵² Ανάλογα με το σύστημα υποβολής προσφορών διαγράφεται ό,τι δεν χρειάζεται. Αν το σύστημα είναι των άρθρων 7 ή 9 του ΚΔΕ τίθενται οι αντίστοιχες προβλέψεις.

⁵³ Τα παραπάνω αναφέρονται στο σύστημα υποβολής προσφορών του άρθρου 6 του ΚΔΕ. Σε περίπτωση που εφαρμόζεται άλλο σύστημα οι σχετικοί όροι προσαρμόζονται ανάλογα.

16PROC004037332-2016-03-21
 Δ. Ανυποχρεωτικό, α) επένδυση, β) Διακρίσεις στην αναγραφή των στοιχείων της οικονομικής προσφοράς (πλην εκείνων που επιφέρουν αποκλεισμό), β) διαφορές μεταξύ της ολόγραφης και της αριθμητικής τιμής ή γ) λογιστικά σφάλματα στα αθροίσματα, τα γινόμενα ή τη στρογγυλοποίηση, η Επιτροπή Διαγωνισμού διορθώνει τα σφάλματα και αναγράφει την ορθή οικονομική προσφορά.

ΚΕΦΑΛΑΙΟ Δ'

Άρθρο 25: Διάφορες ρυθμίσεις

- 25.1** Η έγκριση κατασκευής του δημοπρατούμενου έργου και η διάθεση της σχετικής πίστωσης, αποφασίστηκε με την αριθμ. ΚΑ/ΦΚ000/ΧΡ1/1968/30-12-2014 απόφαση του Υπουργού Υποδομών **Μεταφορών** και Δικτύων για την έγκριση δέσμευσης ποσού 200.000,00 και διάθεση ισόποσης πίστωσης σε βάρος του προϋπολογισμού του ενάριθμου έργου 2014ΣΕ57100004 της ΣΑΕΠ 571 του ΠΔΕ . .
- 25.2⁵⁴** Η παρούσα σύμβαση **υπόκειται λόγω ποσού στις ασυμβίβαστες ιδιότητες** και τις απαγορεύσεις των άρθρων 31-34 του ΚΔΕ.
- 25.3⁵⁵** Ο Κύριος του Έργου μπορεί να εγκαταστήσει για το έργο αυτό Τεχνικό Σύμβουλο. Ο Ανάδοχος του έργου έχει την υποχρέωση να διευκολύνει τις δραστηριότητες του Τεχνικού Συμβούλου που πηγάζουν από τη συμβατική σχέση της Υπηρεσίας με αυτόν.
- 25.4^{56 57}**

ΑΛΙΚΙΑΝΟΣ ΦΕΒΡΟΥΑΡΙΟΣ 2016

ΣΥΝΤΑΧΘΗΚΕ

Θεμιστοκλής Μπουλαδάκης
 Τοπ/φος Μηχ/κος Τ.Ε.

ΕΛΕΓΧΘΗΚΕ & ΘΕΩΡΗΘΗΚΕ

Η ΠΡΟΙΣΤΑΜΕΝΗ Δ/ΝΣΗΣ Τ.Υ.
 ΔΗΜΟΥ ΠΛΑΤΑΝΙΑ

ANNA KAKABELAKH
 ΠΟΛΙΤΙΚΟΣ ΜΗΧΑΝΙΚΟΣ

ΕΓΚΡΙΘΗΚΕ

Με την αριθμό 112/2016 απόφαση Οικονομικής Επιτροπής Περιφέρειας Κρήτης

⁵⁴ **ΠΡΟΣΟΧΗ:** Τίθεται **μόνο εφόσον** η σύμβαση υπερβαίνει το εκάστοτε προβλεπόμενο όριο).

⁵⁵ Προαιρετική επιλογή.

⁵⁶ Εφόσον στη Διακήρυξη τίθενται επιπλέον όροι τεχνικής ικανότητας, αναφέρεται η σχετική απόφαση του Υπουργού Υ.ΜΕ.ΔΙ. όπως απαιτείται από το άρθρο 15 παρ. 4 του ΚΔΕ.

⁵⁷ Σύμφωνα με την παρ. 2 του άρθρου 25 Α του Ν. 3614/2007, στις διακηρύξεις συγχρηματοδοτούμενων συμβάσεων δημοσίων έργων μπορεί να προβλέπεται για την επίλυση των διαφορών η εφαρμογή κατ' επιλογή, είτε των διατάξεων των άρθρων 76 και 77 του ΚΔΕ, είτε της διαδικασίας Διαιτησίας του άρθρου 25 Α του Ν. 3614/2007.